



Réf : 009/RO-SNOIE/PAPEL/082017

## OBSERVATION INDEPENDANTE EXTERNE

### RAPPORT DE MISSION

#### D'OBSERVATION DES ALLEGATIONS D'ILLEGALITES FORESTIERES EFFECTUÉE DANS LA FORÊT DU DOMAINE NATIONAL DANS LE VILLAGE TESSANG ET SES ENVIRONS

(Arrondissement de Messamena, Département du Haut-Nyong, Région de l'Est)

Août 2017

**PAPER Cameroun**

BP 23 : Messaména

Tél : 00 237 699 073 693 / 676 342 587 Email : [papel.association@gmail.com](mailto:papel.association@gmail.com)

*Le contenu du présent rapport relève de la seule responsabilité de PAPER et ne peut en aucun cas être considéré comme reflétant l'avis de l'UE et de FAO- FLEGT*

*Le présent rapport a été enrichi par les observations des membres du Comité d'évaluation Technique et Etique (CTE) au cours de la 13<sup>ème</sup> session du 14 septembre 2017 tenue à Yaoundé*

## SOMMAIRE

LISTE DES ABRÉVIATIONS .....	3
RÉSUMÉ EXÉCUTIF .....	4
CONTEXTE ET JUSTIFICATION .....	5
1. MATÉRIEL, MÉTHODE ET COMPOSITION DE L'ÉQUIPE DE LA MISSION .....	8
2. FAITS ET IMAGERIE DES FAITS OBSERVÉS .....	9
3. CARTOGRAPHIE DES FAITS .....	12
4. ANALYSE DES FAITS.....	13
5. DIFFICULTÉS RENCONTRÉES .....	14
CONCLUSION ET RECOMMANDATIONS .....	14
ANNEXE .....	15

## **LISTE DES ABRÉVIATIONS**

CPCFC	: Chef de Poste de Contrôle Forestier et de Chasse
FDN	: Forêt du Domaine National
FGD	: Focus Group Discussion
GPS	: Global Positioning System
MINFOF	: Ministère/Ministre des Forêts et de la Faune
OIE	: Observation Indépendante Externe
OSC	: Organisation de la Société Civile
PAPPEL	: Programme d'Appui à l'élevage et de Préservation de la biodiversité autour des aires protégées au Cameroun
SNOIE	: Système Normalisé d'Observation Indépendante Externe
UTM	: Universal Transverse Mercator
WRI	: World Resources Institute

## RÉSUMÉ EXÉCUTIF

PAPEL a reçu le 28 Juillet 2017 d'un notable du village Tessang, une information relative à un cas présumé d'activité forestière illégale au voisinage de ce village. Faisant suite à cette dénonciation, l'équipe technique de PAPEL a effectué une mission du 1<sup>er</sup> au 04 Août 2017 afin d'observer et documenter lesdites allégations. Pour y parvenir, l'équipe s'est appuyée sur la recherche et la consultation documentaire des lois et règlements applicables au secteur forestier du Cameroun, les entretiens individuels avec l'autorité forestière locale, le Chef du village Tessang et les autres membres de ces communautés favorables à la mission ainsi que les descentes sur les sites d'exploitation forestière.

Au terme de ce travail, les faits ci-dessous ont été observés :

- Sept (07) souches non marquées dont trois (03) souches de Bilinga et quatre (04) souches d'Ayous localisées dans la forêt du domaine national au voisinage du village ;
- Six (06) stocks de bois débités dont deux (02) de Bilinga et quatre (04) d'Ayous d'un volume total de 9,75 m<sup>3</sup>, retrouvés dans la forêt du domaine national au voisinage du village Tessang.

Il ressort de l'analyse des faits ci-dessus, qu'il s'agit de :

- Exploitation non autorisée dans la forêt du domaine national par M. BOUARE Emmanuel ; fait réprimé par les articles 156 (3) et 159 de la loi 94/01 du 20 janvier 1994 portant régime des forêts, de la faune et de la pêche ainsi que l'article 128 de la loi du n° 81/013 du 27 novembre 1981.

A cet effet, PAPEL recommande :

### **Au MINFOF (Brigade Régionale de Contrôle)**

- Initier une mission de contrôle au voisinage du village Tessang ;
- Sanctionner le contrevenant responsable de cette infraction.

## CONTEXTE ET JUSTIFICATION

L'effectivité des instruments tels que l'APV/FLEGT vise à réduire substantiellement l'exploitation illégale du bois est motivée par la politique forestière du Cameroun qui promeut entre autre la participation des populations locales à la gestion durable des ressources naturelles. Ainsi l'observation indépendante des forêts permet d'augmenter l'attention portée aux mesures d'applications des lois et règlements en vigueur.

Le Programme d'Appui à l'élevage et de Préservation de la biodiversité autour des aires protégées (PAPEL) est une association membre des organisations de la société civile dont ses activités sont essentiellement orientées sur les questions de gouvernance forestière. Le champ d'action s'étend dans le département du Haut-Nyong en particulier et la région de l'Est en général. Pour atteindre ses objectifs, PAPEL s'est attelée à informer et sensibiliser les communautés riveraines sur les principes de gestion pérenne des forêts avec un accent sur la dénonciation des pratiques contraires aux dispositions légales.

Le 28 Juillet 2017, PAPEL a reçu d'un notable du village Tessang, une information relative à un cas présumé d'activité forestière illégale au voisinage de ce village. Selon les déclarations de l'informateur, le présumé auteur non dénommé disposerait d'une équipe mobile constituée de quelques scieurs. Les essences recherchées sont principalement le Bilinga et l'Ayous. Il a débuté l'exploitation en débités dans les villages Koum et Ka Sud avant de se retrouver présentement à Tessang. Selon l'informateur, quatre pieds de ces essences ont été coupés et des souches ne portent pas de marques ; un stock de débités de Bilinga est en attente d'évacuation. Deux camions de bois débités ont été évacués depuis le début de son action et un autre en préparation profitant de la petite saison sèche.

En consultant l'atlas forestier 2016 et la liste des titres opérationnels en 2017, il ressort que la zone d'exploitation concernée est une forêt du domaine national (FDN) au voisinage de l'UFA 10 050 attribuée à SBAC.

Après analyse des dires de l'informateur, il ressort de très forts soupçons d'une exploitation forestière non autorisée dans une FDN réprimée par l'Article 156 (3) de la loi 94/01 du 20 janvier 1994.

C'est dans ce contexte qu'une mission a été programmée par PAPEL Cameroun, du 01 au 04 Août 2017 dans le village TESSANG et ses environs, afin d'observer et documenter ce cas.

Plus spécifiquement, il était question de :

- 1) Observer les activités d'exploitation forestière dans le village Tessang et ses environs ;

2) Réaliser des entretiens individuels/FGD avec le représentant de l'administration forestière de Messaména, le Chef du village Tessang et les autres membres de cette communauté favorables à la mission ;

3) Documenter le cas ci-dessus et transmettre le rapport à la coordination du SNOIE.

La zone où s'est déroulée la mission est présentée sur la carte ci-dessous.

## Localisation du lieu du déroulement de la mission

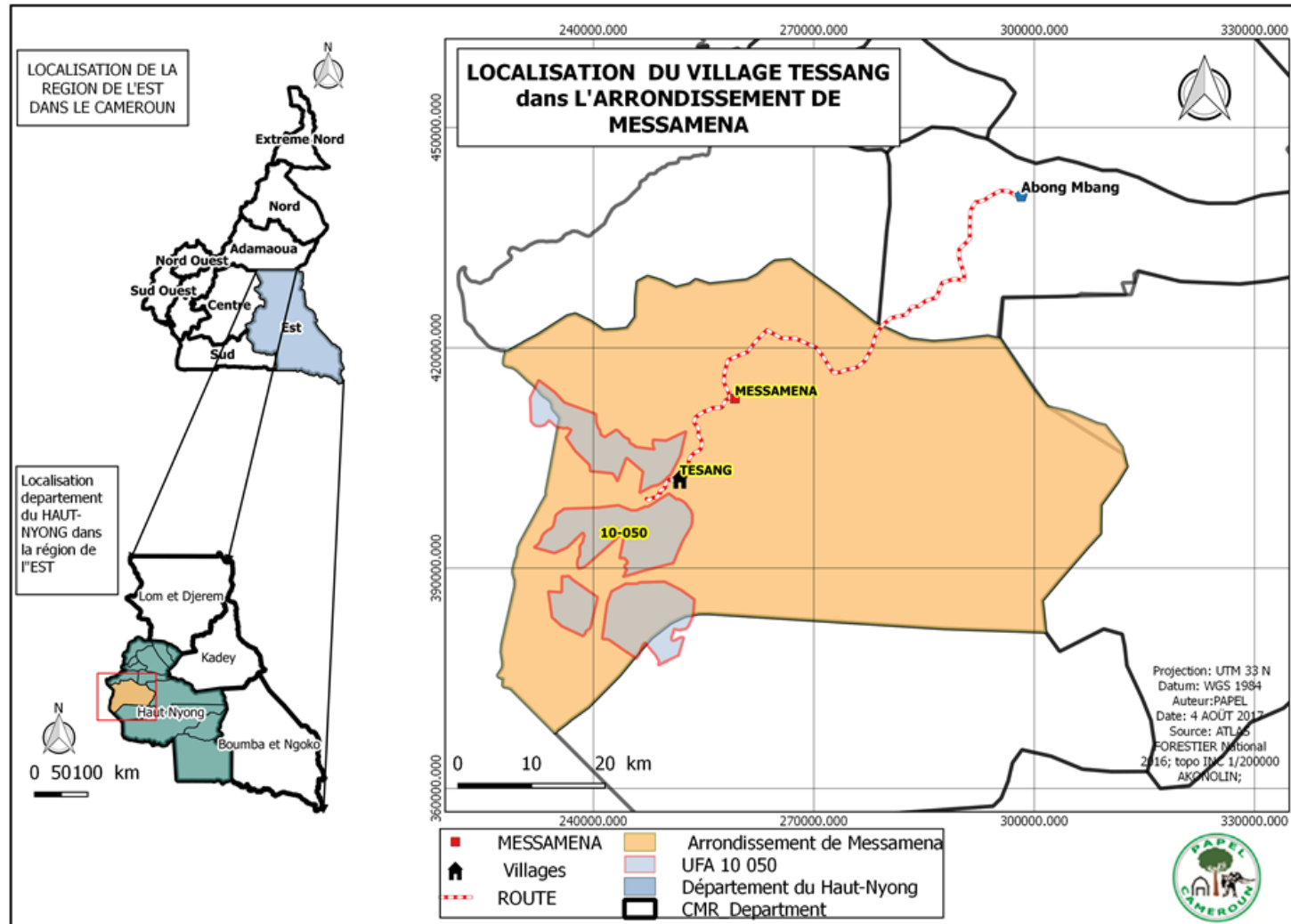

# **1. MATÉRIEL, MÉTHODE ET COMPOSITION DE L'ÉQUIPE DE LA MISSION**

## **1.1. Matériel**

Le matériel utilisé pour cette mission est récapitulé ainsi qu'il suit :

- Un appareil photo Sony 5x ;
- Un GPS marque Garmin *etrex*, piles ;
- Deux ordinateurs portables ;
- Un décamètre ;
- Deux paires de bottes, casques, manteaux ;
- Deux motos ;
- Deux blocs notes, stylo, fiche d'observation, les PV d'entretien ;
- La carte de localisation des différents titres d'exploitation forestière dans la zone ;
  
- La liste des titres valides au 20 mars 2017 ;
- Textes juridiques régissant l'exploitation forestière ;
- Le Guide du contrôleur forestier.

## **1.2. Méthode**

La méthode utilisée durant cette mission consistait en :

- a) La recherche/consultation documentaire (lois et règlements régissant l'activité forestière, cartes forestières, la liste des titres valides publiée par le MINFOF du 20 Mars 2017, le Guide du contrôleur forestier) ;
- b) L'entrevue avec le représentant de l'administration forestière (CPCFC de Messaména) avant et après la fin de la mission ;
- c) L'observation directe des faits, la prise des photos et des coordonnées GPS des points correspondants, l'identification des essences, des marques retrouvées dans les sites, etc.) ;
- d) L'analyse et le traitement des données collectées sur le terrain.

Les coordonnées métriques UTM zone 33 N des faits observés ont été projetées à l'aide du logiciel de cartographie (QGIS 2.14) sur fond topographique (Akonolinga) pour localiser la zone forestière ayant fait l'objet des faits ci-dessous.

## **1.3. Composition de l'équipe de la mission**

Cette mission a été effectuée par une équipe composée de :

- 1) Un Technicien Forestier, chef de mission ;



2) Un Juriste Environnementaliste, membre.

Le présent rapport a été élaboré sous la coordination et la supervision générale du Coordonnateur de PAPEL.

## 2. FAITS ET IMAGERIE DES FAITS OBSERVÉS

### 2.1. Souches non marquées identifiées dans la forêt du domaine national au voisinage du village Tessang



**Photo 1.1** : Souche de Bilinga non marquée  
33N X : 249 973 ; Y : 400 728



**Photo 1.2** : Souche d'Ayous non marquée ;  
33N X : 249 392 ; Y : 401 026

### Autres souches non marquées identifiées au voisinage du village Tessang

N°	Coordonnées UTM		Description
	X	Y	
1	249 979	400 567	Souche de Bilinga non marquée
2	249 436	401 101	Souche d'Ayous non marquée
3	249 392	401 026	Souches de Bilinga non marqué
4	249 370	401 028	Souches d'Ayous non marquée
5	251 349	402 386	Souches d'Ayous non marquée

## 2.2. Bois débités et parcs identifiés dans la forêt du domaine national au voisinage du village Tessang



**Photo 2.1:** Déchets/reste de sciage des débités d'Ayous  
33N X : 249 436 ; Y : 401 010



**Photo 2.2 :** Site de sciage des débités de Bilinga  
33N X: 249 392 ; Y : 401 026



**Photo 2.3 :** Site de sciage d'Ayous  
33N X : 249 370 ; Y : 401 028



**Photo 2.4 :** Stock de débités de Bilinga  
33N X: 249 713 ; Y: 400 889



**Photo 2.5** Stock de débité d'Ayous  
33N X : 249 713 ; Y : 400 889



**Photo 2.6 :** Parc vidé de son contenu  
33N X: 249 707 ; Y: 400 832

### Stocks de bois débités identifiés au voisinage du village Tessang

Coordonnées UTM		Description	Nombre de pièces	Volume (m <sup>3</sup> )
X	Y			
249 713	400 889	Débités d'Ayous	43	2,58
		Débités de Bilinga	63	3,78
249 392	401 026	Débités de Bilinga	3	0,09
249 392	401 026	Débités d'Ayous	35	2,21
249 370	401 028	Débités d'Ayous	17	1,02
251 349	402 386	Débités d'Ayous	3	0,18
<b>Total</b>		<b>Bilinga</b>	<b>66</b>	<b>3.87</b>
		<b>Ayous</b>	<b>98</b>	<b>5.88</b>

### 2.3. Synthèse des entretiens

#### *Entretien avec le Chef de poste de contrôle forestier et de chasse de Messaména (CPCFC)*

De l'entretien de l'équipe de la mission avec le Chef de poste de Messaména, il ressort qu'il n'est pas au courant de l'exploitation présumée illégale qui se déroule dans le village Tessang. Il affirme néanmoins qu'il organisera une descente dans la zone afin de s'enquérir de la situation.

#### ➤ *Entretien avec le Chef du village TESSANG et quelques membres de la communauté*

L'équipe de la mission s'est également entretenue avec le Chef du village Tessang et quelques membres de la communauté favorables à la mission. Il résulte de cet échange que, l'auteur de cette exploitation est le nommé BOUARE Emmanuel, introduit dans le village par un des leurs afin que ce dernier trouve du bois pour son chantier à Yaoundé. Il n'a présenté aucun document qui l'autorise à couper le bois ; cependant avait besoin des essences spécifiques telles que le Bilinga et l'Ayous. Pour ce faire, il négocie directement et de gré à gré avec chaque membre de la communauté dont ces essences se trouveraient dans son champ ou dans sa jachère. Il a déjà évacué cinquante (50) pièces de bois débités d'Ayous d'autres débités sont encore stockés en forêt. Selon les dires des communautés, le bois serait évacué en petite quantité par des camions en transit.

### 3. CARTOGRAPHIE DES FAITS

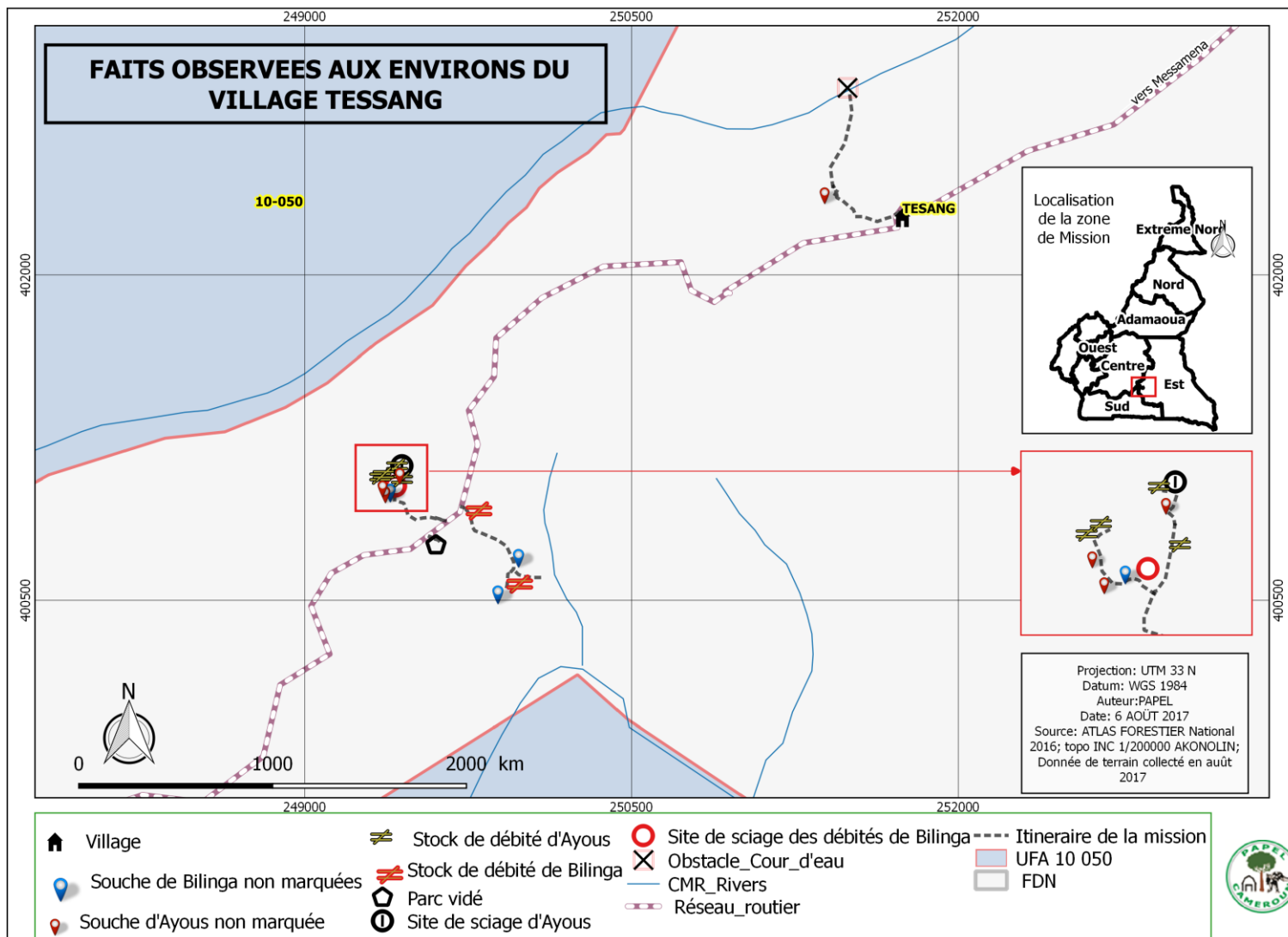

#### 4. ANALYSE DES FAITS

La liste des titres valides rendue publique le 20 mars 2017 et la carte WRI 2016 de la zone du village où la mission s'est déroulée (Tessang) montrent que le seul titre valide dans la zone est l'UFA 10 050 attribuée à la SBAC en convention définitive.

La carte de localisation des faits ci-dessus montre clairement que les activités d'exploitation concernées se sont déroulées uniquement dans la forêt du domaine national au voisinage du village Tessang.

Sept (7) souches non marquées dont trois (03) de Bilinga et quatre (04) d'Ayous sont toutes localisées dans la forêt du domaine national. En outre, cette même carte montre six (06) stocks de bois débités dont deux (02) de Bilinga et quatre (04) d'Ayous cubant un volume total de 9,75 m<sup>3</sup> dans la forêt du domaine national au voisinage du village Tessang. Les témoignages des communautés et les **photos 1.1** et **1.2** qui présentent les souches de Bilinga et d'Ayous (plus récente) montrent que le prélèvement de ces bois date depuis quelques mois (**photo 1.1**) et continue de se dérouler (**photos 1.2 ; 2.1 et 2.3**). Ceci est d'autant plus vraisemblable à travers l'identification d'un parc vidé de son contenu présenté dans la photo 2.6 ci-dessus. L'auteur de ces activités serait un individu dénommé BOUARE Emmanuel selon les déclarations des membres de la communauté du village Tessang, qui utiliserait des camions en transit pour évacuer subtilement (petites quantités) ces débités vers Yaoundé. Ce mode opératoire utilisé par l'auteur présumé montrerait sa ruse pour réaliser cette activité d'exploitation forestière non-autorisée dans la forêt du domaine national. Infraction réprimée par les dispositions de l'article 156 alinéa 3 de la loi forestière qui stipule que : « *est puni d'une amende de 200 000 à 1 000 000 francs CFA et d'un emprisonnement d'un (1) mois à six (6) mois ou de l'une seulement de ces peines, l'auteur de l'une des infractions suivantes :* (...) *L'exploitation forestière non autorisée dans une forêt du domaine national (...), en violation des Articles 52, 53 et 54, sans préjudice des dommages et intérêts sur les bois exploités, tels que prévus par l'Article 159 ci-dessous* » et de l'article 159 de la même loi qui dispose que : « *les dommages et intérêts relatifs aux bois exploités de façon frauduleuse sont calculés sur la base de l'application de la valeur mercuriale entière en vigueur sur les essences concernées* », ainsi que l'article 128 de la loi n° 81/013 du 27 novembre 1981.

## 5. DIFFICULTÉS RENCONTRÉES

Une des difficultés majeures rencontrées a été la traversée d'un cours d'eau présentée dans la photo à droite, ayant empêché d'observer deux autres souches qui selon les dires de l'informateur se trouveraient de l'autre côté de la rivière. L'exploitation s'étant déroulée en saison sèche, mais la mission se réalise en temps de pluie, ce qui est à l'origine de l'augmentation le lit du cours d'eau.

L'équipe n'a pas pu rencontrer l'auteur présumé de cette activité pour sa version des faits et observer pendant le déroulement de la mission les camions en transit transportant les bois débités exploités illégalement.



**Photo 2.4** : Obstacle de la mission le cours d'eau  
33N X: 251 504 ; Y: 403 114

## CONCLUSION ET RECOMMANDATIONS

Au terme de la mission, il ressort que l'exploitation forestière présumée illégale au voisinage du village Tessang semble être avérée au regard des faits observés, illustrés par les photos ci-dessus et projetés sur la carte. Il s'agit d'une exploitation non autorisée dans la forêt du domaine national en violation des dispositions légales régissant le secteur forestier au Cameroun.

A cet effet PAPEL recommande :

### **Au MINFOF (Brigade Régionale de Contrôle)**

- Initier une mission de contrôle au voisinage du village Tessang ;
- Sanctionner le contrevenant responsable de cette infraction.

## ANNEXE

- Liste des titres valides au 20 mars 2017

Ministère des Forêts et de la Faune - Direction des Forêts  
Titres d'Exploitation Opérationnels au 22 Mai 2017

29 MAI 2017

(ayant déjà obtenu les permis/certificats annuels de coupe)

Titres d'exploitation	N°	N° Titre	N° UFA	Exploitant	Commune	Assises de coupe	Nbre de plots	Volume	Superficie (ha)
Concession forestière	1	1001	09 006	STE FANGA	Djoum/Mintom	4-4	8672	57223	2 162
	2	1003	10 018	STBK	Yokadouma	4-5	5375	60508	2 685
	3	1004	10 015	CIBC	Moloundou	4-4	3839	48832	3 672
	4	1005	09 023	CUF	Ma'an	4-2/4-3	7433/6114	49143/40069	3 696
	5	1006	09 021	SCIEB	Ma'an	1-2	5647	47335	3 600
	6	1007	10 023	SFCS	Yokadouma	4-2	2511	30913	1 783
	7	1009	10 058	ETS KAKOUANDE	Nguélébok	3-5	4199	33501	1 700
	8	1012	10 054	SFID	Mbang	4-3	12808	136016	2 108
	9	1013	10 011	SAB	Salapoumbé	4-5	1196	12149	1 463
	10	1014	10 029	SFDB	Messok	4-2/4-3	4350/6394	40728/69427	3 441
	11	1015	10 051	GRUMCAM	Ndelele	4-5	3075	32179	2 850
	12	1016	10 012	SEFAC	Salapoumbé	4-4	3921	32523	2 033
	13	1017	08 004	EFJK	Ngambé-Tikar	4-2/4-4	1894/4873	20854/54884	4 584
	14	1018	10 021	GREEN VALLEY	Yokadouma	1-2/1-3	5297/4787	69378/60257	4 237
	15	1020	08 003	SMK	Ngambé-Tikar	5-5	3958	36873	941
	16	1021	10 061	PLACAM	Bertoua	3-3/3-4	5354/3497	59049/34696	1 389
	17	1022	10 009	SEBAC	Salapoumbé	4-4	7289	106993	3 258
	18	1025	10 004	CFC	Yokadouma	4-2	7502	66554	6 271
	19	1026	08 001	SABM	Yoko	1-5	3794	40030	4 327
	20	1028	00 003	CFK	Bipindi	1-1	5041	44144	2 575
	21	1029	00 004	SIENCAM	Ndikinimeki	5-3/5-4	13100/22245	104367/155352	5 431
	22	1032	09 003	LOREMA	Mintom	4-3	13593	114923	4 893
	23	1033	09 04B	FIPCAM	Djoum	1-1	2965	28406	2 173
	24	1035	09 015	SOBOCA	Sangmelima	4-1/4-3	2100/1902	15038/13824	2 809
	25	1036	09 019	CUF	Ebolowa/Ambam	4-1/5-1	5639/5639	35580/35580	2367
	26	1039	10 022	SIM	Yokadouma	2-5/3-1	2371/2889	27043/32528	2 178
	27	1040	10 026	ALPICAM	Yokadouma	5-3	5921	80460	6 004
	28	1042	10 037	LA ROSIERE	Lomié	1-1	3154	34188	1 717
	29	1043	10 038	CAMBOIS	Mindourou	3-3	21848	208229	5 848
	30	1044	10 039	FIPCAM	Lomié	3-4	3264	52290	1 509
		1045	10 045	FIPCAM	Mindourou	4-3	5379	59059	1 577
	31	1046	10-060	SCTB	Doumé	3-3/3-4	12338/14031	95357/117099	10 567
	32	1047	10 062	MARELIS	Belabo	3-1	6982	79203	3 313
	33	1048	10 063	CTSC	Moloundou	4-1/4-2	1899/2736	27133/39250	4 539
	34	1050	09 017	FIPCAM	Ebolowa 2	3-5	6423	64063	2 063
	35	1051	10 005	STBK	Yokadouma	4-4	4982	56538	3 179
	36	1052	10 008	SEFAC	Yokadouma	4-3	3061	59841	2 478
	37	1053	10 010	SEFAC	Salapoumbé	4-2	4880	68272	2 084
	38	1054	10 030	PALLISCO	Messok	2-4	6962	99989	3 207
	39	1056	10 044	SODETRANCAM	Mindourou	3-2/3-3	9471/8073	98283/93345	12 340
	40	1057	10 047a	GEC	Messamena	1-5	4892	31762	1 765
	41	1058	10 052	SFIL	Ndelele	1-4/1-5	2469/5674	22465/59863	5 060
Concession forestière	42	1060	10 064	LA FILIERE BOIS	Moloundou	1-4	9440	194171	3 631
	43	1062	09 012	CAMTRANS	Djoum	2-2	10200	70186	2 072

Page 1

44	1064	09 016 COFA	Mvangane	3-2/3-3	3020/3878	30396/41601	3 739
45	1065	10 013 HABITAT 2000	Moloundou	2-5/3-1	3671/2020	54646/32342	2 850
46	1066	10 056 SFID	Mbang	4-2	18862	182684	2 520
47	1067	10 057 DINO & FILS	Mbang	1-3	4157	29392	1 010
48	1068	11 002 SEFECCAM	Upper-Bayang	1-5	4494	48692	980
49	1069	09 020 CUF	Ma'an	6-4	9438	53148	1 796
50	1070	10 025 SFIL	Garigombo	3-1/3-2	3189/2975	35805/33350	3 564
51	1071	10-055 <small>IN THE SERVICE OF THE</small>	Mbang	3	4125	29805	3 100
52	1072	10 053 GRUMCAM	Mbang	4-3	2153	26073	2 280
53	1074	10 040 DINO & FILS	Dja	1-2	4529	33231	2 336
54	1075	00 001 SEPFCE	Eséka	3-1/3-2	7876/7924	59014/65046	3 393
55	1078	09 022 CFK	Ambam	3-1	3804	29421	2 042
56	1079	09 011 SIBM	Djoum	1-3	3812	29423	1 179
57	1083	10 047b PALLISCO	Mindourou	1-2	1556	16101	1 552
58	1084	10 048 SOFOHNY	Somalomo	1-4/1-5	4673/3260	46191/25818	4 614
59	1086	11 001 SIENCAM	Eyumodjock	1-1	7690	69919	1 547
60	1087	11 005 CAFECO	Eyumodjock	3-1/3-2	3619/4220	30233/44459	4 736
61	1089	11 004 SEFECCAM	Eyumodjock	3-1	4015	29757	1 385
62	1090	10 065 LCF	Belabo	3-3	4627	37238	3 708
63	1092	11 006 SEFECCAM	Upper-Bayang	1-5	2966	28566	654
64	1098	10 028 <small>ANALY SERVICES PLUS</small>	Ngoyla	1-4/1-5	5967/5788	64377/62312	7 548
65	1099	10 032 SCIFO	Ngoyla	1-5	2290	23992	2 633
66	1100	10 033 GRACOVIR	Ngoyla	1-1	2134	19533	1 660
67	1102	10 035 IBC	Ngoyla	1-5	8595	78946	2 789
<b>TOTAL CONCESSION</b>							<b>215 194</b>

Forêts communales	1	338	388 CR DIMAKO	Dimako	4-2	1260	12501	491
	2	1475	1 475 CR MOLOUNDOU	Moloundou	2-5	2262	35321	1 338
	3	1476	1 476 CR GARIGOMBO	Garigombo	3-1	3811	37271	1 040
	4	1479	1 479 CR DJOUM	Djoum	2-4	464	3814	490
	5	1481	1 481 CR Dzeng	Dzeng	2-2	762	6408	738
	6	1483	1 483 CR Minta	minta	1-3	823	7113	1 420
	7	1484	1 484 <small>COMMUNALES</small>	MESSAMENA	2-2	3819	31112	1 008
	8	1485	1 485 <small>COMMUNALES</small>	Akom 2	1-3/1-4	1119/1255	9770/10461	1 221
	9	1487	1 487 Commune d'Ambam	Ambam	1-3	4719	50705	1 835
	10	1488	1 488 CBD	Belabo	1-2	5182	41436	1 996
	11	1489	1 489 Commune de Doumé	Doumé	1-2/1-3	4105/3847	41365/38355	3 124
	12	1490	1 490 Commune de Doumaintang	Doumaintang	1-2/1-3	3134/3131	33581/31903	2 509
	13	1491	1 491 Commune de Mvangane	Mvangane	1-2	3927	34683	1 115
Forêts communales	14	1492	1 492 Commune de Lomié	Lomié	1-2	937	9742	899
	15	1493	1 493 Commune d'Oveng	Oveng	1-1	1226	10481	957
	16	1494	1 494 <small>Commune de Bipahé et Akom 2</small>	Bipahé et Akom 2	1-1/1-2	7768/2750	73376/24966	2 000
	17	1495	1 495 <small>Commune de Bipahé - Lolodorf</small>	Bipahé - Lolodorf	1-1/1-2	13811/8335	145250/82706	4 000
	18	1496	1 496 NGAMBE	ngambé	1-1	848	7227	621
	19	1497	1 497 <small>CR MANGANG-BIANGANG b</small>	Mgangang-biangang b	1-1/1-2	1034/1077	8742/9901	1 177
	20	1498	1 498 Commune de Mvengue	Mvengue	1-1	1268	10585	1 268
	21	1499	1 499 Commune de Mintom	Mintom	1-1	1528	11198	1 300
	22	1500	1 500 Bengbis	Ambam	1-1	2013	20495	979
	23	1501	1 501 <small>Commune de Meyomessi</small>	Meyomessi	1-1	1970	19739	742
	24	1502	1 502 <small>COMMUNALES</small>	akom 2 eboloboa 1&2	1-1	5302	52401	1 099



<b>TOTAL FORET COMMUNALE</b>							<b>33 367</b>
<b>Forêts de particulier</b>							
<b>N°</b>	<b>N° FP</b>	<b>Exploitant</b>	<b>Commune</b>	<b>Nbre de pieds</b>	<b>Volume (m3)</b>	<b>Superficie (ha)</b>	
1	FP 12 08 001	NDAMPOURTOU GONNON ANABOU	Malantouen	2 200	3 782	19	
<b>Titres d'exploitation</b>							
<b>N°</b>	<b>N° VC</b>	<b>Exploitant</b>	<b>Commune</b>	<b>Nbre de pieds</b>	<b>Volume (m3)</b>	<b>Superficie (ha)</b>	
1	07 02 75	OYE COMPAGNIE	Nkondjock/Nkondj-Makoué	8262	65993	2 113	
2	07 03 76	ETD	Ngwei	3 824	49 644	2 251	
3	07 02 101	Cofa	Nkondjock/yabassi	7 274	40 340	1 015	
<b>Forêts de coupe (détail)</b>							
4	07 03 304	SOFOCAM	Massok-Songloulou	7 162	59 253	1 075	
5	07 03 305	SOFOCAM	Massok-Songloulou	5 969	53 854	978	
6	07 03 310	SOFOCAM	Pouma/Ngwei	6 539	68 362	989	
7	08 01 222	MEKDOECAM ENTREPRISE	Minta	2 805	27 765	2 326	
8	08 01 223	ETS HARADY CAMEROON	Minta	3 213	30 290	2 376	
9	08 01 235	SOFICOM	Minta	4 750	50 418	2 485	
10	08 03 196	ENJC	Bikok	3 366	29 141	1 650	
11	08 03 218	BMC	Deuk	3 654	32 372	2 500	
12	08 03 219	VERA FORESTIERE	Deuk	4 126	33 052	2 493	
13	08 04 212	SMK	Ngoro	4 456	37 225	1 258	
14	08 04 231	Ets MGBATOU	Ngambe-Tikar	2 076	23 377	2 318	
15	08 04 236	LE ZENITH	Ngambe-Tikar	7 716	75 143	2 500	
16	08 08 216	GRUMEX	Makak/Makono/Bondock	1 885	16 716	2 498	
17	08 08 226	ESA	Eséka	3 776	35 391	2 300	
18	08 09 245	WFC	Ayos	5 602	48 024	2 407	
19	09 01 213	JANABI	AKDEMANZOETELE	5 468	45 058	2 176	
20	09 01 219	ESA	Bengbis	5 163	52 983	1 777	
21	09 01 319	SIBM	Djour	6 895	60 528	2 031	
22	09 01 321	SF BOJONGO	Djour	1 837	17 475	1 102	
23	09 01 324	EFAA	Djour	4 776	53 546	1 018	
24	09 01 326	SCNB	DJOUR	2 969	20 407	850	
25	09 01 327	SCNB	Djour	4 464	49 345	952	
26	09 01 337	SAFE	Djour	5 113	51 224	1 050	
27	09 01 340	HUGUETTE	Djour	4 360	31 710	1 015	
28	09 01 342	SBAC	Djour	1 645	10 009	1 025	
29	09 01 343	SBAC	Djour	1 936	15 243	1 028	
30	09 01 346	HUGUETTE	Djour	4 445	29 075	831	
31	09 01 347	NZAMA	Djour	4 151	30 534	967	
32	09 01 348	HUGUETTE	Djour	4 443	32 338	1 015	
33	09 01 360	ECAPRESSE	Meyomessala	5352	49 874	890	
34	09 01 366	JEAB	Meyomessala	5549	42 217	1 012	
35	09 01 367	EXAF	Meyomessala	5606	42 667	1 042	
36	09 01 372	SCIFO	Meyomessala	1664	13 349	1 059	
37	09 01 373	SCIFO	Meyomessala	1540	13 441	1 058	
38	09 01 374	SCIFO	Meyomessala	1728	15 320	1 077	
39	09 01 375	SFB	Meyomessala	3711	35 408	900	
40	09 01 376	SBAC	Meyomessala	2545	23 798	1 043	
41	09 01 377	SBAC	Meyomessala	2492	22 053	964	
42	09 01 378	NAMBOIS	Meyomessala	3672	36 051	961	
43	09 01 379	NAMBOIS	Meyomessala	3832	37 527	997	
44	09 01 380	STE HUGUETTE FORESTIERE	Meyomessala	1788	14 026	1 106	
45	09 01 381	SF BOJONGO	Meyomessala	4026	37 669	854	
46	09 01 382	MGZ	Meyomessala	3846	24 238	574	
47	09 02 210	SALI NDJIDA	Eloian/Rkem2/Bpind	8619	75 244	1 105	
48	09 03 310	AMOUKOU ABOUI	KRIBI1	8033	49 789	2 000	
49	09 03 348	MMG	Lokoundjé	3078	36 405	1 751	
50	09 03 350	ESA	Campo	2 485	24 624	1 002	

51	09 03 355	ABDOUNGOU ABDOUNGOU JULES	Lokoundjé	4 202	34 110	706
52	09 03 356	ABDOUNGOU ABDOUNGOU JULES	Lokoundjé	4 378	34 641	819
53	09 03 400	SOFOCAM	Lokoundjé	7 817	37 106	989
54	09 03 401	BOISCAM	Akom 2	9 603	90 504	1 100
55	09 03 402	SEXTRANSBOIS	Akom 2	9 899	82 598	1 100
56	09 03 403	SOFOMAC	Bipindi	6 391	54 893	891
57	09 03 404	SOFOMAC	Akom 2/Bipindi	7 193	62 746	957
58	09 04 410	SEXTRANSBOIS	Ma'an	9 112	78 936	1 062
59	10 01 182	MEKOOECAM ENTREPRISE	Moloundou	4 538	48 097	2 445
60	10 01 227	KIEFFER ET CIE	Yokadouma	1 850	18 682	2 500
61	10 01 234	SOFICOM	Yokadouma	2 644	29 579	2 500
62	10 02 227	LA ROSIERE	Messok	5 225	53 414	2 167
63	10 02 228	BU'MO Sarl	Doumé	5 457	40 523	2 000
64	10 02 400	ELOUNGOU TOUA	Abong-Mbang	4 733	34 988	1 707
65	110224	UNIPROVINCE	Nguti	1 713	17 456	1 735
66	11 02 18	KIEFFER ET CIE	Upper bayang	10 022	120 886	2 500
67	11 06 025	FEEMAM	Tombel	9 575	77 246	2 500
<b>TOTAL VENTE DE COUPE</b>				<b>99 442</b>		

**TOTAL SUPERFICIE 348 022**

29 MAI 2017

Le Ministre des Forêts et de la Faune



*Philip Ngwese*