

Réf : 001/RO-SNOIE/CeDLA/122016

OBSERVATION INDEPENDANTE EXTERNE

RAPPORT DE MISSION

Effectué dans le village Mabenanga et ses environs

Arrondissement de Lokoundjé, Département de l'Océan, Région du Sud -
Cameroun

Du 30 novembre 2016 au 04 décembre 2016

Décembre 2016

Centre pour le Développement Local Alternatif (CEDLA)

Tel : 00 237 243 81 73 90- 696 21 57 58, E-mail : cedla_dev2008@yahoo.fr

B.P. 43 Niété – Cameroun

Le contenu du présent rapport relève de la seule responsabilité de CeDLA, et ne peut en aucun cas être considéré comme reflétant l'avis de FAO FLEGT.

Table de matière

TABLE DE MATIERE-----	2
SIGLES ET ABREVIATION -----	3
RESUME EXECUTIF-----	4
CONTEXTE ET JUSTIFICATION -----	5
1. MATERIELS, METHODES ET COMPOSITION DE L'EQUIPE -----	8
2. FAITS OBSERVES ET IMAGERIE DES FAITS -----	9
3. CARTOGRAPHIE DES FAITS-----	13
4. ANALYSE DES FAITS-----	14
5. DIFFICULTES RENCONTREES -----	15
CONCLUSION -----	16
RECOMMANDATIONS -----	16
ANNEXES -----	17

Sigles et abréviation

APV-FLEGT	:	Accord de Partenariat Volontaire relatif à l'application de la réglementation forestière, la gouvernance et les échanges commerciaux de bois et de produits dérivés
BRC	:	Brigade Régionale de Contrôle (forestiers et fauniques)
CEDLA	:	Centre pour le Développement Local Alternatif
CPCF	:	Chef de Poste de Contrôle Forestier
DDFoF	:	Délégation Départementale des Forêts et de la Faune
DNF	:	Domaine Forestier National
GPS	:	Global Positionning System
MINFOF	:	Ministre des Forêts et de la Faune
NM	:	Non Marqué
NIMF	:	Normes d'Intervention en Milieu Forestier
OIE	:	Observation Indépendante Externe
PAK	:	Port Autonome de Kribi
PVE	:	Procès-Verbaux d'Entretien
RM	:	Rapport de Mission
SBAC	:	Société des Bois d'Afrique Centrale
SNOIE	:	Système Normalisé d'Observation Indépendante Externe
VC	:	Vente de Coupe

Résumé exécutif

En date du 15 novembre 2016, le Centre pour le Développement Local Alternatif (CEDLA) a reçu d'un conseiller municipal de la commune de Lokoundjé, une dénonciation selon laquelle la Société des Bois d'Afrique Centrale (SBAC) serait en train de profiter de sa vente de coupe pour étendre ses activités hors limites de son titre dans les terrains d'un propriétaire détenteur du titre foncier numéro **8481 du livre foncier de l'Océan Vol 43 F⁰ 24** appartenant à la collectivité **Saguieguie** du village Mabenanga et ses environs. L'équipe technique de CEDLA a effectué du 30 novembre au 04 décembre 2016 une mission d'Observation Indépendante Externe (OIE) pour observer, collecter et documenter les faits qui seraient constitutifs d'activités d'exploitation forestière illicites.

Pour y parvenir, l'équipe s'est appuyée sur la revue des lois et règlements régissant l'activité forestière au Cameroun, la descente sur les lieux d'activité d'exploitation forestière ; la collecte des points avec le GPS, la prise des photos illustrant les faits observés et les entretiens avec les parties prenantes. Au terme des investigations, les faits suivants ont été observés :

A Edoungangomo.

- L'existence d'un ancien parc à bois contenant, sept (07) coursons non marqués dont trois (03) de Tali et quatre (04) d'Azobé ;
- La présence d'un lot de débité d'Atui abandonné.

A Mabenanga

- L'existence d'un parc à bois non numéroté avec un total d'environ vingt-six (26) billes de bois non traités ;
- La présence d'un bulldozer entrain de débarder le bois ;
- L'existence d'une piste de débardage ouverte (NM) ;
- Cinq (05) souches d'arbres divers à savoir, un (1) Tali, deux (2) Azobé, un (1) Padouck et un (1) Ovincole (NM) ;

Les faits observés pendant cette mission laissent penser que ces activités ne sont pas le fait de la Société des Bois d'Afrique Centrale (SBAC) mais plutôt, d'un certain **BEDOUNG Joseph** qui serait l'auteur de cette exploitation forestière non autorisée dans le domaine nationale, or une telle exploitation est prévue et réprimée par l'article 156 (4) de la Loi 94/01 du 20 janvier 1994.

Ainsi, la mission d'OIE recommande au MINFOF de commettre une mission de la Brigade Régionale de Contrôle (BRC) aux fins de vérifier les opérations d'exploitation forestière menée par monsieur **BEDOUNG Joseph** sous l'étiquette fallacieuse de la Société des Bois d'Afrique Centrale (SBAC) dans les terrains titrés par les collectivités **Saguieguie**, d'identifier

ses co-auteurs et complices et de suspendre les activités d'exploitation forestière qui se poursuivent sur l'étendue du territoire.

Contexte et justification

Le Cameroun a signé avec l'Union Européenne, le 06 octobre 2010, un Accord de Partenariat Volontaire (APV-FLEGT). Cet accord a été ratifié par le Président de la République du Cameroun le 09 août 2011. Il institue un Système de Vérification de la Légalité (SVL) qui accorde, entre autres, une place importante à l'Observation Indépendante des Forêts (OIF). Cet accord offre à la société civile l'opportunité d'accompagner l'administration forestière ainsi que les autres parties prenantes à travers l'Observation Indépendante Externe (OIE) des forêts par la mise à disposition des informations fiables et particulièrement importantes pour l'efficacité des opérations de contrôle forestier et la crédibilité du Système de Vérification de la Légalité (SVL). C'est au bénéfice de cette prérogative reconnue aux organisations de la société civile (OSC) par l'APV/FLEGT que CeDLA a été contacté par téléphone le 17 novembre 2016 pour une dénonciation d'une exploitation forestière présumée illicite dans les titres fonciers de la collectivité « *Saguiegue* » du village Mabenanga et ses environs, dans l'arrondissement de la Lokoundjé.

La ville de Kribi, chef-lieu du Département de l'Océan, est impactée par la réalisation des grands projets de développement, avec notamment, la construction du port en eau profonde, la construction de l'auto route Kribi-Mboro, la construction de la centrale électrique, le développement des plantations agro-industrielles mises en œuvre par HEVECAM et SOCAPALM, pour ne citer que ceux-là. En marge de ces activités, l'exploitation forestière influence totalement la vie des populations locales. Selon les déclarations reçues du dénonciateur, la SBAC serait en train de profiter de sa vente de coupe pour étendre ses activités dans les terrains titrés, le long du corridor de l'autoroute. C'est pour observer ces faits supposés illégaux qu'une mission d'OIE s'est déployée sur le terrain du 30 novembre au 04 décembre 2016 dans le cadre du projet intitulé « *Mise en œuvre du système normalisé d'observation indépendante externe (SNOIE)* »

Spécifiquement la mission avait pour objectif de :

- Documenter tous les indices d'exploitation forestière illégale ;
- Documenter toutes les démarches déjà entreprises par les communautés ;
- Elaborer la cartographie des faits observés par la mission ;
- Collecter les informations sur le niveau de respect des obligations sociales ;

- Rédiger un rapport d'observation indépendante externe et à transmettre au CTE pour examen avant transmission aux autorités administratives compétentes si avis favorable.

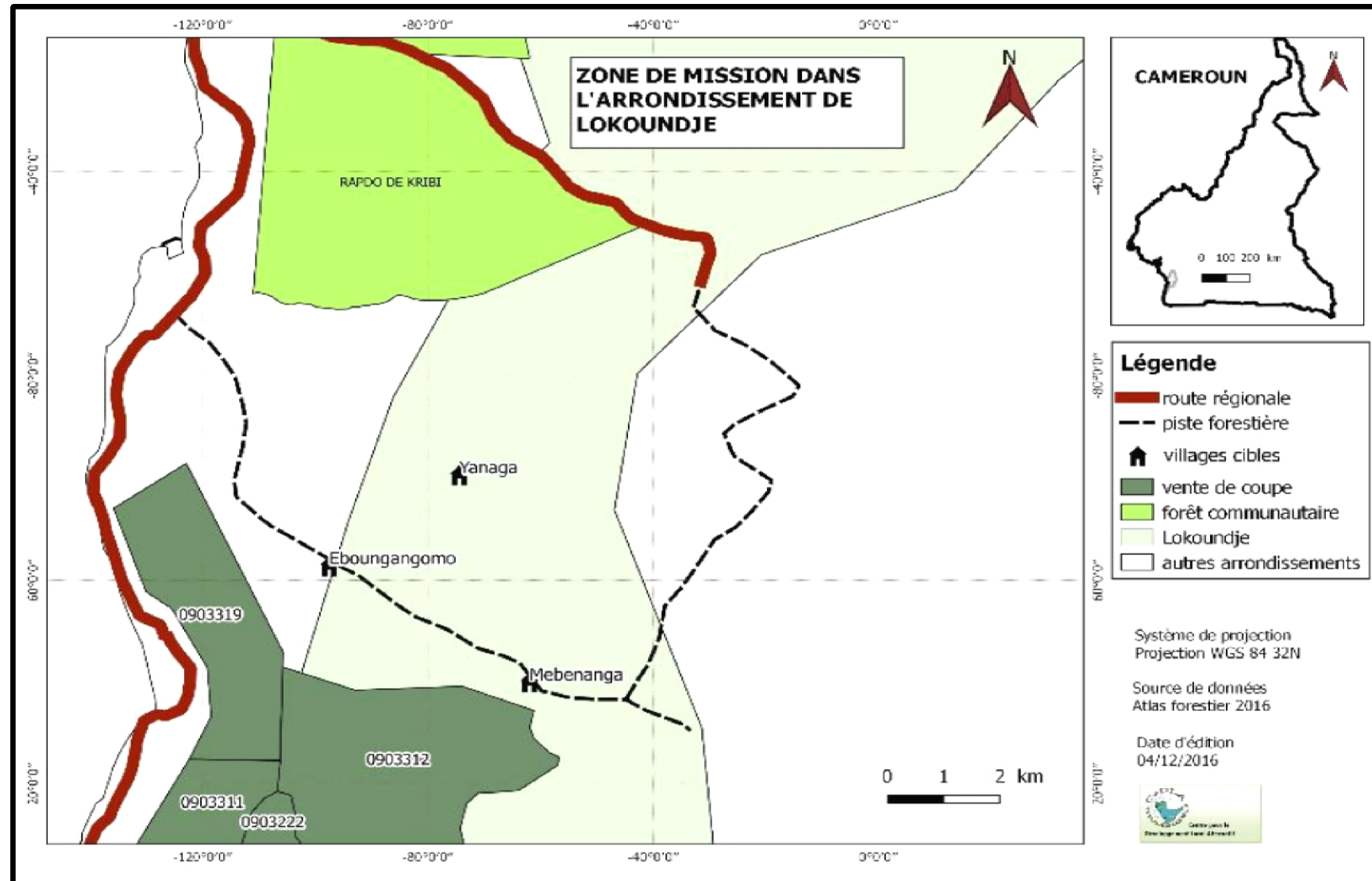

Figure 1 : carte de localisation de la zone de mission dans l'arrondissement de Lokoundjé

1. Matériels, méthodologie et composition de l'équipe

a)- Matériels

Le matériel utilisé pour cette mission était constitué de :

- Un (01) GPS Etrex venture
- Un Appareil photo numérique
- Deux jeux de piles alcalines de type AA
- Un téléphone portable/enregistreur
- Un Ordinateur portable
- Deux motos de terrain
- Deux casques forestiers
- Deux paires de bottes
- Deux lampes solaires
- Une machette
- Un mètre ruban
- Les fiches d'Observation
- Les Procès Verbaux d'Entretien
- Lois et règlements en vigueur régissant l'activité forestière au Cameroun
- Les fiches de collecte d'information sur le suivi du respect des obligations sociales

b)- Méthodologie

La mission s'est appuyée sur les méthodes et les techniques classiques de l'OI ci-après organisées autour de 3 phases :

La phase de préparation avec:

- Les séances de clarification en interne de l'équipe de mission sur les objectifs de la mission et les résultats à atteindre ;
- La collecte et la revue de la documentation sur les lois et règlements en vigueur régissant le secteur forestier au Cameroun et autres,
- La collecte des informations relatives aux titres fonciers de la collectivité *saguieguie*
- La prise de contact et échange avec le chef de poste forestier et chasse (CPFC) et l'autorité administrative ;

La phase d'exécution de la mission proprement dite avec :

- Les entretiens avec le dénonciateur et les membres de la communauté devant aboutir à la désignation d'un guide,

- La descente sur le terrain pour collecte des points GPS et les prises des photos illustrant les indices d'illégalités d'exploitation forestière et toutes informations utiles,
- Les entretiens semi- structurés avec les acteurs locaux en vue de renseigner les outils de collecte des données et d'information

La phase de capitalisation avec :

- Le traitement des données et informations collectées ;
- La cartographie des faits.
- La rédaction du rapport.

c)- Composition de l'équipe de mission

L'équipe de mission était composée :

- d'un Juriste Environnementaliste, chef de mission,
- d'un Forestier cartographe, membre,
- et d'un membre de la communauté, guide.

2. Faits observés et imagerie des faits

Durant la mission, l'équipe a recensé :

A Edoungangomo.

- Un ancien parc à bois (X: 0602754, Y : 0312214 photo n°1) contenant sept (07) coursions non marqués dont trois (03) de Tali (X : 0603288 ; Y : 0311882 photo n°2) et quatre (04) d'Azobé (X : 0602754, Y : 0312214 photo n°3) ;



Photo (1) Parc 1 NM avec pour coordonnées GPS X : 0602754 ; Y : 0312214



Photo (2) Coursions d'Azobé NM 032 avec pour coordonnées GPS : X : 0602754 ; Y : 0312214

- La présence d'un lot de débité d'Atui abandonné (X : 0603288 ; Y: 0311882 photo n°3).



Photo (3) Lot de débité abandonné avec pour coordonnées GPS : X : 0603288 ; Y : 0311882

A Mabenanga

Un parc à bois non numéroté (X : 0605816, Y : 03011261 photo n°4 et 5) contenant environ vingt-six (26) billes de bois soient, dix (10) Azobé, sept (07) Tali, six (06) Padouck, trois (3) Ovincole.



Photo (4) Parc 2 avec pour coordonnées GPS :
X : 0605816 ; Y : 03011261



Photo (5) Grumes stockées dans le parc 2 avec
pour coordonnées X : 0605816 ; Y : 03011261

- Un bulldozer entrain de débarker le bois (photo n°6) ;



Photo (6) Bulldozer surpris en plein travail dans le parc 2 avec pour coordonnées GPS : X : 0605816 ; Y : 03011261

- Une piste de débarkage ouverte NM (photo n°7) ;



Photo (7) Entrée de la piste de débarkage aménagée au niveau du parc 2 avec pour coordonnées GPS : X : 0605816 ; Y : 03011261

- Cinq (05) souches d'arbres divers (NM) à savoir, un (01) Tali (X : 0605428, Y : 0318241, photo n°10), deux (02) Azobé (X : 0605485, Y : 0311245, photo n°11 et X : 0605489, Y : 0311133, photo n°13), un (01) Padouck (X : 0605462, Y : 0311145, photo n°14) et un (1) Ovincole (X : 0605468, Y : 0311250) (NM) ;



Photo (8) Souche d'arbre NM (Tali) avec pour coordonnées GPS : X : 0605428 ; Y : 0318241



Photo (9) Souche d'arbre NM (Azobé) ayant pour coordonnées GPS : X : 0605385 ; Y : 0311245



Photo (10) Souche d'arbre NM (Azobé) ayant pour coordonnées GPS : X : 0605489 ; Y : 0311133



Photo (11) Souche d'arbre NM (Padouck) ayant pour coordonnées GPS : X : 0605462 ; Y : 0311145

Nous avons assisté à une discussion acharnée entre le propriétaire des terrains titrés et les responsables du chantier sur l'accès au bois.

Le chantier étant en cours, nous avons collecté plusieurs autres documents renseignant sur les volumes de bois sortis de cette forêt et le nombre de chargement évacué à la date du 06 décembre 2016.

Enfin nous avons été informés le lendemain de la mission que les arbres avaient fait l'objet d'une saisie puis marqués par les agents des eaux et forêts, rendu sur les lieux, nous avons retrouvé ces marques.



Photo n° 12 : billes de bois portant des marques de saisies de coordonnées X : 0605321, Y : 0311264.

Il nous a été rapporté deux (02) jours après, que ces marques avaient disparus sur les grumes et remplacées plutôt par les marques de la VC n° 0903310 attribuée EAA, dont le numéro de DF10 est 00096958 et la date d'abattage du 20-11-2016 (voir annexe 5) nous ne pouvions plus effectuer une autre descente la mission étant à son terme.

3. Cartographie des faits

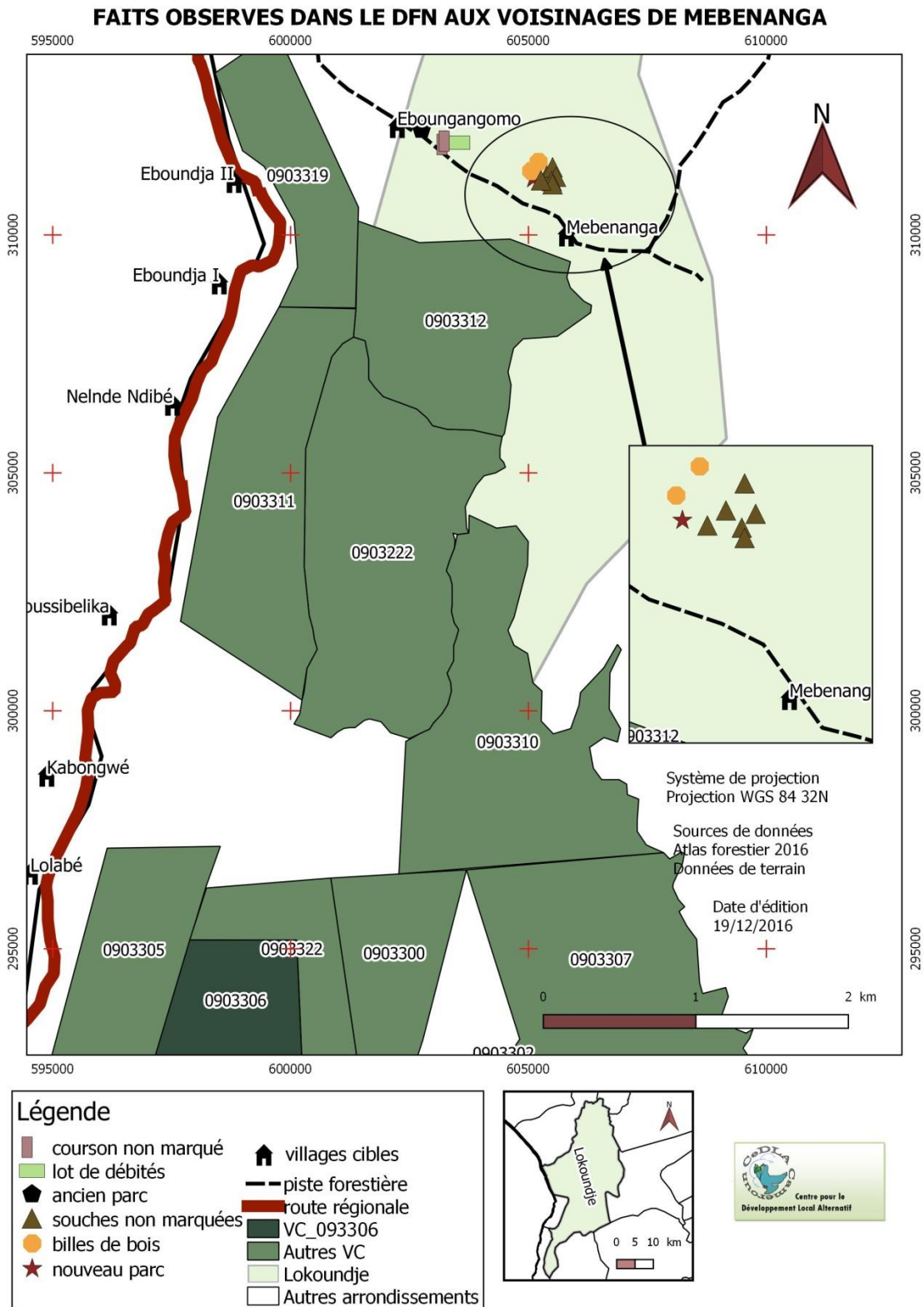

Figure 1: Carte des faits observés dans le DFN aux voisinages des villages Mebenanga et Edoungangomo

4. Analyse des faits

Les faits observés peuvent être analysés sur la base de trois (03) indicateurs de niveau de respect de la légalité forestière vérifiés dans la zone de travail, à savoir :

- (i) l'agrément à la profession forestière et la légalité de l'accès à la forêt attesté par une documentation conforme ;
- (ii) le respect des normes techniques d'exploitation forestière ;
- (iii) le respect des droits des populations riveraines dans la mise en œuvre des activités forestières.

L'exploitation de la liste des personnes agréées à la profession d'exploitant forestier publiée par le MINFOF pour le compte de l'année 2016, ne fait nullement ressortir le nom de monsieur **BEDOUNG Joseph** ce qui signifie qu'il n'a pas qualité à exercer la profession d'exploitant forestier et par conséquent ne devrait pas avoir accès à la forêt pour y mener ces activités. Cette exploitation forestière se déroule en violation de l'**article 116 alinéa 1 du Décret n° 53-531 du 23 août 1995** qui dispose que « *Toute personne désireuse d'exporter du bois en grumes conformément à la législation en vigueur doit être au préalable enregistrée auprès de l'administration chargée des forêts* ». De même, la liste des titres valides publiés en 2016 ne fait pas mention d'un titre valide affecté dans cet espace forestier (voir liste des titres valides 2016 en annexe). A l'écoute de la dispute avec le titulaire du titre **8481 du livre foncier de l'Océan Vol 43 F⁰ 24** objet de l'exploitation, il ressort clairement qu'il s'agit d'un cas d'exploitation non autorisée de bois dans le domaine forestier non permanent perpétré par des personnes n'ayant aucun droit. Cet acte est prévu et réprimé par l'article 156(3) de la loi 94/01 du 20 janvier 1994 qui dispose : « *est puni d'une amende de 200 000 à 1 000 000 francs CFA et d'un emprisonnement d'un (1) mois à six (6) mois ou de l'une seulement de ces peines, l'auteur de l'une des infractions (...) l'exploitation forestière non autorisée dans une forêt du domaine national(...), en violation des Articles 52, 53 et 54, sans préjudice des dommages et intérêt sur les bois exploités, tels que prévus par l'article 159 (...)* ».

Le non-respect des normes techniques d'exploitation forestière est caractérisé par l'absence des marques sur les billes de bois, sur les coursons ainsi que sur les débités retrouvés dans les parcs. Il est ensuite caractérisé par le non marquage des souches des arbres abattus et enfin le non marquage des parcs et pistes de débardage. Ce qui démontre à suffisance son intention de ne pas se faire identifier. Cette attitude est prévue et réprimée par l'**article 128 alinéa 6 de la loi _81/013 du 27 novembre 1981** qui dispos que : « *Est puni*

d'une amende de 500.000 F à 2.000.000 F et d'un emprisonnement de 3 mois à 2 ans ou de l'une de ces deux peines seulement, celui qui procède à une exploitation frauduleuse ».

Des entretiens réalisés avec les communautés, il ne ressort aucune réunion de concertation donnant lieu à la signature d'un cahier de charge qui devait prendre en compte les intérêts des communautés villageoises riveraines. Seules les promesses fallacieuses ont été faites en l'occurrence l'aménagement de la piste forestière qui reste en ce moment complètement saccagée par le passage des engins lourds utilisés par cet exploitant. La bande enregistrée en est une illustration. Ces faits démontrent que les droits des populations riveraines dans les activités forestières menées par sieur **BEDOUNG Joseph** et consorts ont été bafoués. Ce comportement pourrait également être réprimé par l'article **65 de la loi 94/01 du 20 janvier 1994** qui dispose : *« Toute infraction aux dispositions de la présente loi ou des textes réglementaires pris pour son application, et notamment la violation des prescriptions d'un plan d'aménagement d'une forêt permanente ou communautaire, ou la violation des obligations en matière d'installations industrielles, ou des réalisations des clauses des cahiers de charges entraîne soit la suspension, soit en cas de récidive, le retrait du titre d'exploitation ou le cas échéant, de l'agrément dans des conditions fixées par décret »* et l'article 128 de la loi 81/013 du 27 novembre 1981 cité plus haut.

5. Difficultés rencontrées

La mission a rencontré des difficultés d'accès au site de l'exploitation forestière. Cette dernière était difficilement accessible à moto ceci à cause des multiples barrières et déviations aménagées par la société chinoise CHEC en charge des travaux de construction de l'autoroute kribi – Mboro (PAK).

La mission a également trouvé le chantier d'exploitation en pleine activité, par conséquent la présence des ouvriers et des responsables du chantier a rendu difficile la collecte des données. Afin de prévenir des heurts possibles, l'équipe a dû éviter de rencontrer sur le terrain les ouvriers du chantier d'exploitation raison pour laquelle elle a régulièrement emprunté des sentiers pour accéder aux pistes de débardage.

La collaboration avec les communautés n'a pas été facile pour l'équipe de mission car nos mouvements ont semblé être connus à l'avance et portés à la connaissance de l'exploitant véreux.

L'équipe n'a pas pu rencontrer le chef de poste forestier pour s'enquérir des informations complémentaires.

Conclusion

En somme, l'équipe de CeDLA a constaté sur la base des faits observés que, la SBAC n'est pas responsable des actes perpétrés dans le domaine national au lieu-dit Mabenanga et ses environs. Par contre, il s'agit de sieur **BEDOUNG Joseph** et ses complices dont la qualité d'exploitant est douteuse. Au terme de l'analyse cartographique, il ressort que l'exploitation forestière se déroule dans le domaine national. Par ailleurs, il convient de noter une explosion remarquable et généralisée de l'exploitation forestière non autorisée dans le domaine national le long du corridor de l'autoroute qui mène au port autonome de Kribi. Ces mauvaises pratiques bénéficient de la participation active des certains membres des communautés villageoises riveraines, la pauvreté accrue en étant un facteur très favorable.

Recommandations

La mission d'OIE recommande au MINFOF de commettre s'il le juge opportun une mission de la Brigade Régionale de Contrôle (BRC) en vue de contrôler les opérations d'exploitation forestière menée par sieur **BEDOUNG Joseph** et ses complices sous l'étiquette de la Société des Bois d'Afrique Centrale (SBAC) dans les terrains titrés par les collectivités *Saguieguie* et de suspendre ses activités d'exploitation forestière sur l'étendue du territoire.

Annexes

Annexe 1 : Liste des titres d'exploitation attribués aux exploitants forestiers situation du 22 mars 2106



Titre d'exploitation	N°	N° Titre	N° UFA	Attributaire	Année d'attribution	Localisation	Superficie (ha)	Prix d'attribution	Observations
Forêts communales									
Forêts communales attribuées avant le 16 décembre 2011									
	1	388	FC DIMAKO	CRD	13/06/2001	Dinako	16 240		
	2	1475	FC MOLOUNDOU	CRM	11/03/2005	Moloundou	42 612		
	3	1476	FC GARIGOMBO	CRGG	04/10/2006	Garigombo	34 199		
	4	1478	FC YOKADOUNA	CRY	11/05/2005	Yokadouna	22 206		
	5	1479	FC DJOUM		19/06/2002	DJOUM	15 270		
	6	1480	FC MESSONDO	CRME	04/10/2006	MESSONDO	16 864		
	7	1481	FC DZENG	C DZENG	17/09/2010	DZENG	21 212		
	8	1482	FC NANGA-EBOKO	CNE	16/11/2009	Nanga Eboko	20 000		
	9	1483	FC MINTA	C MINTA	17/09/2010	MINTA	41 087		
	10	1484	FC MESSAMENA	C MESSAMENA	31/12/2010	MINDDOUROUMESSAMENA	36 706		
	11	1485	FC AKOM2 ET EFOULAN	FC AKOM2 ET EFOULAN	17/09/2010	AKOM2 / EFOULAN	17 226		
	12	1486	Commune de Ndiakine	CN	29/06/2011	Ndiakineki	20 000		
Forêts communales attribuées après le 16 décembre 2011									
	13	1487	Commune d'Ambass	CA	18/02/2013	Ambass	45 895		
	14	1488	Commune de Belabo et Diang	CB	03/06/2014	Belabo / Diang	69 500		
	15	1489	1489	FC DOUME	23/09/2014	Doumé	45 359		
	16	1490	1490	DOUMANTANG	12/11/2014	Doumantang	34 718		
	17	1491	Commune de Mvangan	FC MYANGAN	07/11/2012	Mvangan	33 721		
	18	1492	Commune de Lomié	FC LOMIE	08/06/2010	Lomié	39 507		
	19	1493	Commune d'Oveng	C OVENG	31/01/2014	Oveng	14 671		
TOTAL FORETS COMMUNALES							586 992		

Titre d'exploitation	N°	N° Titre	N° UFA	Attributaire	Année d'attribution	Localisation	Superficie (ha)	Prix d'attribution	Observations
Titres attribués avant le 16 décembre 2011									
Convention d'exploitation définitive	1	1 001	09.006	SFF	15/04/1998	Djoum/Mintom	59 238	2 000	
	2	1002	08.006	SFB (BOURAKA) SARL	27/03/1998	Yoko	51 450	1 500	
	3	1003	10.018	STBC	27/03/1998	Yokadouna	81 397	1 500	
	4	1004	10.015	CIBC	15/02/2001	Moloundou	130 273	1 500	
	5	1005	09.023	CUF	09/06/2009	Ma'an	56 192	1 500	
	6	1007	10.023	SFCS	27/03/1998	Yokadouna	57 996	1 500	
	7	1010	10.007	SEBC	27/03/1998	Yokadouna / Salapoumbé	122 294	2 000	
	8	1011	09.025	SCIEB	27/03/1998	Campo	88 147,84	1 500	
	9	1012	10.054	SFD	27/03/1998	Lomié / Mbang	67 942	1 500	
	10	1013	10.011	SAB	27/03/1998	Salapoumbé	48 554	2 000	
	11	1014	10.029	SFDB	27/03/1998	Messok	46 922	1 575	
	12	1015	10.051	GRUMCAM	27/03/1998	NdiéNdié	86 096	1 800	
	13	1016	10.012	SEFAC	24/07/1998	Salapoumbé	59 340	1 500	

Convention d'exploitation définitive	14	1017	08.004	KHO	27/03/1998	Nyambé Tili	88 050	1 500		
	15	1018	10.021	GRIEAT ALLEY	27/03/1998	Yokadouna	66 183	2 500		
	16	1019	10.043	SODEFRANCAM	20/12/2010	Lomié	64 961	1 400	Concessions regroupées	
	17	1025	10.042	SODEFRANCAM	05/10/2001	Lomié / Mindourou	44 249	4 000		
	18	1026	10.044	SODEFRANCAM	20/12/2010	Mindourou	66 861	4 770		
	19	1021	10.061	PLACAM	12/10/2001	Belabo / Bertoua	28 387	3 100		
	20	1022	10.009	SERAC	14/03/2000	Yokadouna / Salapoumbé	92 287	1 500		
			10.001				69 018	1 500		
			10.002				22 784	1 500		
		21	1023		CPC	13/08/1996	Yokadouna	48 830	1 500	
			10.003				52 473	1 500		
			10.004				48 062	1 500		
		22	1026	08.001	SEBM	14/03/1996	Nanga Eboko	59 910	1 500	
			08.002				100 000			
		23	1027	07.002	EDEATECH	03/2010	Edia	125 568	2 000	
		24	1028	00.003	MMG	20/10/2000	Edia / Messondo/Bipindi / Kribi	49 540	3 550	
		25	1031	08.009	JNC Sarl	06/10/2000	Yoko	138 652	1 500	
			09.003				40 368	1 500		
		26	1032	09.004a	LOREMA	20/10/2000	Djoum / Mintom	38 247	2 500	
			09.005a				76 082	4 550		
		27	1035	09.013	SOBOCA	11/01/2001	Mvangan	82 571	1 825	
		28	1036	09.019	CUF	25/10/2006	Ebolowa / Mvangan / Ambass	126 988	4 100	
		29	1037	09.024	SCIEB	02/12/2011	Marian	41 202	4 050	
		30	1038	10.020	SIM	27/04/2012	Yokadouna	147 463	1 010	
		31	1040	10.026	ALPACAM	12/10/2000	Garigombo / Yokadouna	54 447	3 500	
		32	1041	10.031	PALLISCO	27/10/2010	Lomié	70 283	3 100	
		33	1042	10.038	CAMBIOUS	23/10/2009	Messok / Mindourou	44 700	1 050	
		34	1045	10.043	FIPCAM	15/10/2007	Abong-Mbang	34 222	1 050	Concessions regroupées
			10.046	SCTB Sarl	27/10/2001	Batouri / Mbang	149 079	1 110		
			10.039	SCTB Sarl	27/10/2001	Batouri / Mbang	68 916	1 750		
			10.060	SCTB Sarl	27/10/2001	Batouri / Mbang	68 916	1 750		
		36	1047	10.062	PARAGHOTOS MARELIS	28/10/2000	Belabo	149 079	1 110	
		37	1048	10.063	CSTC	18/10/2000	Moloundou	68 916	1 750	
		38	1050	08.018	FIPCAM	17/10/2001	Ebolowa / Mvangan	73 597	4 130	
		39	1051	10.005	STRB	12/10/2001	Yokadouna	52 245	7 155	
		40	1052	10.008	SEFAC	04/10/2001	Yokadouna	72 727	1 150	
		41	1053	10.010	SEFAC	04/10/2001	Moloundou / Yokadouna / Salapoumbé	66 688	1 150	
		42	1054	10.029	PALLISCO	22/10/2001	Messok	54 130	8 050	
		43	1058	10.052	SFIL	04/10/2001	Mbang	71 410	5 100	
		44	1060	10.064	FILIERE BOIS	04/10/2001	Moloundou	115 900	1 100	
			10.061	SE-RE	ECUMATO BOIS		Akonolinga / Bengbis	39 728		
		46	1062	09.012	CAFFRANS	17/07/2011	Djoum / Oveng	63 865	1 100	
		47	1064	09.016	ODFA	23/08/2002	Oveng / Mvangan	54 822	3 300	
		48	1065	10.013	HABITAT 2000	29/11/2006	Moloundou	50 752	1 600	
		49	1066	10.056	SFID	03/10/2002	Mbang	72 157	2 530	

Convention d'exploitation définitive							
50	1067	10.057	DIN& Fils	08/06/2011	Afhang	33 559	1 050
51	1069	09.020	CUF	22/09/2005	Ehoro/Ambare/Ma'an	44 866	2 000
52	1070	10.025	SFIL	05/09/2005	Garijovabo	47 821	1 820
53	1072	10.053	GRUMCAM	06/09/2005	Abong-Mbang/Mbang	82 398	5 375
54	1073	09.007 09.008	ETS MPACKO	14/12/2005	Djouan	75 346	1 300
55	1075	00.001 00.002	SEPPCO	15/11/2005	Ereka/Makak/Lolodorf	73 336	2 100
56	1079	09.011	SIBM	24/03/2006	Djouan / Ovang / Sangmeléwa	30 088	2 500
57	1081	09.026 09.027	CUF	21/03/2006	Dibou / Akou 1 / Njoud / Lalouf / Kola	35 193 12 681	5 100
58	1087	11.005	CAFECO	23/11/2006	Eyamadjoek	80 890	3 050
59	1088	10.005B	STBA	29/12/2006	Yokadouna	37 007	1 275
60	1089	11.001	SEFECCAM	05/12/2006	Eyamadjoek / Manji / Akouza	43 844	1 600
Titres attribués après le 16 décembre 2011							
Convention d'exploitation définitive							
61	1020	09.003	SMK	21/05/2014	Njambé Tikar	43 210	1 500
62	1029	00.004	SIENCAM	27/11/2013	Ambare/Makou/Paga/Mangou / Makou	94 917	2 650
63	1033	09.004b	FIPCAM	13/02/2012	Djouan	63 673	2 025
64	1039	10.022	SIM	03/04/2012	Yokadouna	33 099	4 500
65	1044	10.039	LA FORESTIERE DE MBRALMEYO	27/05/2013	Lomlé / Abong-Mbang	47 385	2 100
66	1063	09.013	SOFOHNY	28/01/2014	Ovang / Mbang/Sangmeléwa	42 356	2 255
67	1071	10.055 10.043	Sid Eis TONKAM Marcel et Cie	15/12/2014	Dju	89 962	2 100
68	1074	10.040	DIND & Fils	17/12/2013	Dja (Mbandoua)/ Lomlé	79 379	2 100
69	1009	10.058	KAKOUANDE	15/02/2013	Batouri / Mbang	57 137	2 000
70	1078	09.022	CFK	07/02/2013	Ambare/Ma'an	78 461	3 000
71	1084	10.048	SOFOHNY	18/01/2013	Haut-Nyong	65 607	2 100
72	1085	10.049 10.050	SBAC	21/05/2014	Haut-Nyong Haut-Nyong	32 673 38 013	2 500
73	1086	11.001	SIENCAM	27/11/2013	Eyamadjoek	55 380	1 500
74	1090	10.065	LA COTIERE FORESTIERE	19/07/2014	Belabo / Bertoua	97 123	4 250
75	1082	09.028	TOPAZE	08/06/2015	Kribi	28 961	1 500
76	1034	09.005b	SOCIB	15/12/2014	Djouan / Moxou	44 698	1 105
77	1006	09.021	SCIEB	14/01/2013	Ma'an	41 965	1 500
78	1042	10.037	LA ROSSIERE	04/02/2013	Haut Nyong	52 186	2 100
79	1068	11.002	SEFECCAM	06/12/2012	Matou	54 807	4 500
80	1083	10.047b	PALLISCO	02/01/2013	Haut-Nyong	47 241	3 850
81	1091	07.093	ENAC	17/12/2012	Nkam/Moungo	38 195	1 375
82	1092	11.006	SEFECCAM	06/12/2012	Matou	30 880	6 100
83	1084	11.008	SEPPCO	03/01/2013	Ndian/Mere	27 364	1 400
84	1097	10.027	SFEBS	04/02/2013	Haut Nyong	31 803	4 100
85	1098	10.028	Mati-Service plus	13/02/2013	Haut Nyong	77 692	4 300
86	1099	10.032	SCIFO	20/07/2014	Haut Nyong	74 464	2 650
87	1100	10.033	GRACOVIR	03/01/2013	Haut Nyong	52 021	3 050

Convention d'exploitation Provisoire								
88	1103	10.035	JBC	13/02/2013	Haut Nyong	77 551	5 333	
89	1103	10.036	SIM	04/02/2013	Haut Nyong	37 018	4 100	
90	1104	10.066	BOTAC	08/07/2013	Mbandoua	49 750	1 500	
91	1105	10.067	BOTAC	08/07/2013	Nyola	31 342	1 500	
TOTAL OFA 106				TOTAL CONVENTIONS D'EXPLOITATION 6 245 177				
Titre d'exploitation	N°	N° FC	Attributaire	Année d'attribution	Localisation	Superficie (ha)	Prix d'attribution	Observations
Ventes de Coupe								
1	07 02 76		APC	14/11/2014	Njondjoek	2 494	40 200	
2	07 02 84		SOFPCAM	16/12/2013	Yabouai	2 500	50 070	
3	07 03 76		ELEONGOUTOUA	23/02/2013	Njoud	2 251	28 500	
4	07 03 302		ELEONGOUTOUA	07/12/2013	Pouma	2 500	3 700	
5	08 01 213		SFEBS	16/07/2013	Nanga Eboko	1 654	17 200	
6	08 01 220		ESTIMAPRO CARIBBE	03/04/2014	Mfoua	2 224	2 550	
7	08 01 222		ESTIMAPRO CARIBBE	14/11/2014	Mfoua	2 326	27 500	
8	08 01 223		ESTIMAPRO CARIBBE	02/04/2014	Mfoua	2 376	2 775	
9	08 01 225		SCIFO	28/02/2014	Nanga Eboko	2 154	34 600	
10	08 01 233		SOFICOM	05/11/2013	Mfoua	2 483	31 000	
11	08 01 236		EXAF	06/11/2013	Moua	2 144	30 618	
12	08 03 195		ITC	24/09/2014	Bikok	1 776	12 500	
13	08 03 197		ITC	24/09/2014	Akoua	2 149	17 000	
15	08 03 218		BMC	01/10/2014	Deul	2 300	2 600	
16	08 03 219		PIERRE FORESTIERE	21/10/2014	Deul	2 493	10 500	
17	08 03 220		SOBOICA	27/11/2014	Deul	2 500	15 500	
18	08 03 227		ENUC	28/10/2013	Bikok	2 014	3 650	
19	08 04 225		LE ZENITH	02/04/2014	Yoko	2 223	47 750	
20	08 04 231		MGRATOU	09/07/2014	Njambé-Tikar	2 318	30 500	
21	08 04 238		LE ZENITH	19/01/2016	Njambé-Tikar	2 500	52 000	
22	08 04 400		SMK		Yoko	1 336	2 500	
23	08 08 222		KIEFFER ET CIE	01/10/2013	Dibang	2 200	20 000	
24	08 08 226		ESA	13/12/2013	Ereka	2 300	65 300	
25	08 09 230		EXAF	23/11/2013	Ayos	2 012	2 618	
26	08 09 232		WPC	03/04/2014	Ayos	2 251	36 850	
27	08 09 237		NAMBOUS	26/07/2014	Akoualanga	1 990	4 000	
30	09 01 219		ESA	23/11/2013	Bengbia	1 777	76 700	
31	09 01 319		SIBM	2014	Sangmeléwa	2 081	2 700	
32	09 01 320		SP BOJONGO	04/08/2015	Djouan	1 859	2 950	
33	09 01 321		SP BOJONGO	2015	Djouan	1 702	3 000	
34	09 01 322		SP BOJONGO	04/07/2015	Djouan	1 115	3 000	
35	09 01 323		AMOGOU-AROU	27/08/2015	Djouan	1 019	5 500	
36	09 01 324		AMOGOU-AROU	27/08/2015	Djouan	1 018	6 000	
37	09 01 325		AMOGOU-AROU	01/09/2015	Djouan	1 172	6 000	
38	09 01 326		SCNB	16/08/2015	Djouan	850	2 650	
39	09 01 327		SCNB	20/08/2015	Djouan	931	2 825	
40	09 01 328		SOFICOM	27/08/2015	Djouan	1 135	7 000	
41	09 01 329		SETRAINSBOUS	02/09/2015	Djouan	1 062	3 650	
42	09 01 330		SETRAINSBOUS	02/09/2015	Djouan	1 163	3 700	
43	09 01 331		SALI NGUIDA	02/09/2015	Djouan	1 101	3 700	

Ventes de Coupe		N°	N° VC	Attributaire	Année d'attribution	Localisation	Superficie (ha)	Prix d'attribution	Observations
44	09 01 332	BOISCAM	192/03/2013	Djoum	1 103	3 750			
45	09 01 333	ETS NICOLE	2015	Djoum	769	12 000			
46	09 01 334	SCIFO	27/06/2013	Djoum	1 038	3 500			
47	09 01 335	SCIFO	27/06/2013	Djoum	1 036	4 500			
48	09 01 337	SAFE	2016	Djoum	1 030	2 735			
49	09 01 338	SAFE	2016	Djoum	779	3 000			
50	09 01 339	SEXTTRANSBOIS	2016	Djoum	966	4 000			
51	09 01 340	SEXTTRANSBOIS	2016	Djoum	1 015	3 000			
52	09 01 341	SEXTTRANSBOIS	2016	Djoum	831	3 000			
53	09 01 342	SBAC	2016	Djoum	1 023	2 700			
54	09 01 343	SBAC	2016	Djoum	1 028	2 725			
55	09 01 344	SOBOCA	2016	Djoum	897	2 700			
56	09 01 343	SOBOCA	2016	Djoum	842	2 700			
57	09 01 346	SEXTTRANSBOIS	2016	Djoum	831	3 100			
58	09 01 347	SETS AZELMI et FILLE	2016	Djoum	967	3 000			
59	09 01 334	NGO TOUCK	2016	Djoum	1 047	2 750			
60	09 01 369	ECAPRESSE	2016	Mejomezsaïa	890	2 998			
61	09 01 361	SEXTTRANSBOIS	2016	Mejomezsaïa	1 074	4 103			
62	09 01 362	DIND & Fils	2016	Mejomezsaïa	1 146	3 500			
63	09 01 363	COFA	2016	Mejomezsaïa	933	2 550			
64	09 01 364	COFA	2016	Mejomezsaïa	1 013	2 550			
65	09 01 365	COFA	2016	Mejomezsaïa	1 078	2 525			
66	09 01 366	EXAF	2016	Mejomezsaïa	1 042	5 000			
67	09 01 367	JEAB	2016	Mejomezsaïa	1 012	5 000			
68	09 01 368	SOFOMAC	2016	Mejomezsaïa	891	3 400			
69	09 01 369	SOFOMAC	2016	Mejomezsaïa	937	3 350			
70	09 01 370	SOFOMAC	2016	Mejomezsaïa	1 003	3 300			
71	09 02 205	SF BOJONGO	26/03/2014	Ebolowa / Eboles	2 429	35 000			
72	09 02 206	EQUATOBOIS	29/07/2014	Ebolowa / Eboles	2 300	57 785			
73	09 03 224	NTOUTOUM	08/11/2013	Eboles/Lalendorf	1 912	25 000			
74	09 03 232	EQUATOBOIS	29/07/2014	Lokoumfi	2 181,0	57 785			
75	09 03 300	AMOUGOU ABOU	21/09/2014	Kribi Ter	1 445,0	3 200			
76	09 03 301	AMOUGOU ABOU	27/08/2014	Lokoumfi	1 519,0	3 000			
77	09 03 302	MMG	15/04/2014	Kribi Ter	1 621,0	2 798			
78	09 03 306	SBAC	20/03/2014	Kribi Ter	1 920,0	2 750			
79	09 03 307	BOISCAM	19/03/2014	Kribi Ter	2 224,0	2 750			
80	09 03 309	SOCEP	2014	Kribi Ter	978,0	2 800			
81	09 03 310	AMOUGOU ABOU	13/05/2014	Kribi Ter	2 090,0	3 000			
82	09 03 313	SALI NDJIDA	11/09/2014	Lokoumfi	1 042,0	3 750			
83	09 03 316	SMAC	2013	Lokoumfi	1 085,0	2 625			
84	09 03 318	NAMBOIS	31/12/2014	Lokoumfi	1 015,0	600			
85	09 03 319	ESA	11/09/2014	Kribi Ter	780,0	3 000			
86	09 03 320	SACO	11/09/2014	Bigoufi	799,0	4 000			
87	09 03 321	NGO TOUCK	16/09/2014	Campo	643,0	2 700			
88	09 03 322	SEGC	14/10/2014	Kribi Ter	979,0	29 751			
89	09 03 333	ONGUEDOU	13/01/2015	Campo	592,0	4 750			
90	09 03 334	APC	18/02/2015	Campo	612	3 202			
91	09 03 340	BODOCAM	2014	Lokoumfi	1 712,0	3 000			
92	09 03 341	BOISCAM	19/03/2014	Lokoumfi	1 601,0	3 000			

Titre d'exploitation	N°	N° VC	Attributaire	Année d'attribution	Localisation	Superficie (ha)	Prix d'attribution	Observations
Ventes de Coupe	1	07 02 76	APC	14/11/2014	Nkondjock	2 494	49 200	
	2	07 02 84	SOFOCAM	16/12/2015	Yabassi	2 500	50 010	
	3	07 03 76	BOJONGOUTOUM	23/02/2015	Ngwei	2 251	26 500	
	4	07 03 302	BOJONGOUTOUM	07/12/2015	Pouma	2 500	3 700	
	5	08 01 213	SFEES	16/07/2013	Nanga Eboko	1 654	17 200	
	6	08 01 220	SEXTTRANSBOIS	03/04/2014	Minta	2 224	2 650	
	7	08 01 222	SEXTTRANSBOIS	14/11/2014	Minta	2 326	27 500	
	8	08 01 223	SEXTTRANSBOIS	03/04/2014	Minta	2 376	2 775	
	9	08 01 225	SCIFO	28/02/2014	Nanga Eboko	2 154	34 500	
	10	08 01 233	SOFICOM	03/11/2015	Minta	2 483	31 000	
	11	08 01 236	EXAF	09/11/2015	Minta	2 144	30 618	
	12	08 03 195	TTC	24/09/2014	Bikok	1 776	12 500	
	13	08 03 197	TTC	24/09/2014	Akono	2 149	17 000	
	15	08 03 218	BMC	01/10/2014	Deuk	2 500	2 600	
	16	08 03 219	VERA FORESTIERE	21/10/2014	Deuk	2 493	10 500	
	17	08 03 220	SOBOCA	27/11/2014	Deuk	2 500	15 500	
	18	08 03 227	ENGC	28/10/2015	Bikok	2 014	3 650	
	19	08 04 225	LE ZENITH	02/04/2014	Yoko	2 225	47 750	
	20	08 04 231	MGBATOU	09/07/2014	Ngaambi-Takar	2 318	30 500	
	21	08 04 236	LE ZENITH	19/01/2016	Ngaambi-Takar	2 500	52 000	
	22	08 04 400	SMK		Yoko	1 536	2 500	
	23	08 08 222	KIEFFER ET CIE	01/10/2015	Dibang	2 300	20 000	
	24	08 08 226	ESA	15/12/2015	Erika	2 300	56 300	
	25	08 09 230	EXAF	23/11/2015	Ayos	2 012	2 618	
	26	08 09 232	WFPC	02/04/2014	Ayos	2 251	36 850	
	27	08 09 237	NAMBOIS	29/07/2014	Akonalinga	1 990	4 000	
	30	09 01 219	ESA	23/11/2015	Bengbis	1 777	76 700	
	31	09 01 319	SIBM	2014	Sangmelima	2 031	2 700	
	32	09 01 320	SF BOJONGO	04/08/2015	Djoum	1 059	2 950	
	33	09 01 321	SF BOJONGO	2015	Djoum	1 102	3 050	
	34	09 01 322	SF BOJONGO	04/07/2015	Djoum	1 115	3 000	
	35	09 01 323	AMOUGOU ABOU	27/08/2015	Djoum	1 019	5 500	
	36	09 01 324	AMOUGOU ABOU	27/08/2015	Djoum	1 018	6 000	
	37	09 01 325	AMOUGOU ABOU	01/09/2015	Djoum	1 172	5 000	
	38	09 01 326	SCNB	10/08/2015	Djoum	850	2 650	
	39	09 01 327	SCNB	20/08/2015	Djoum	952	2 825	
	40	09 01 328	SOFICOM	27/08/2015	Djoum	1 135	7 000	
	41	09 01 329	SEXTTRANSBOIS	02/09/2015	Djoum	1 062	3 550	
	42	09 01 330	SEXTTRANSBOIS	02/09/2015	Djoum	1 163	3 700	
	43	09 01 331	SALI NDJIDA	02/09/2015	Djoum	1 105	3 750	

Ventes de Coupe	93	09 03 342	BODUCAM	2014	Lokoundje	1 740,0	3 000
	94	09 03 343	SALI NDJIDA	09/03/2015	Lokoundje	921,0	9 000
	95	09 03 344	SBAC	29/04/2015	Lokoundje	1 062,0	2 625
	96	09 03 345	SBAC	29/04/2015	Lokoundje	1 065,0	2 650
	97	09 03 347	MMG	09/06/2015	Lokoundje	1 631,0	3 500
	98	09 03 348	MMG	09/06/2015	Lokoundje	1 717,0	3 500
	99	09 03 349	SAI	10/07/2015	Lokoundje	807,0	3 000
	100	09 03 350	ESA	10/08/2015	Campo	1 002,0	3 000
	101	09 03 351	ESA	16/08/2015	Campo	400,0	3 000
	102	09 03 352	AMOTIGOU/ABOU	04/11/2015	Lokoundje	883,0	5 000
	103	09 03 353	ODI ESSOMBA	17/09/2015	Lokoundje	588,0	15 000
	104	09 03 355	SAI	07/12/2015	Lokoundje	706,0	17 500
	105	09 03 356	SAI	07/12/2015	Lokoundje	819,0	17 500
	106	09 03 358	CTSC	2016	Lokoundje	641,0	5 000
	107	09 04 401	SEATRANSBOIS	01/01/2015	Ma'an	797	4 607
	108	09 04 402	BOISCAM	01/01/2015	Ma'an	741	5 371
	109	09 04 403	ITTC	01/01/2015	Ma'an	727	3 000
	110	09 04 404	SFAB	16/03/2015	Ma'an	684	3 650
	111	09 04 405	SOBOCA	01/01/2015	Mi'an	294,5	2 600
	112	09 04 406	SOBOCA	01/01/2015	Mi'an	361	2 600
	113	09 04 407	SEGC	01/01/2015	Ma'an	361	4 000
	114	10 01 182	SAI	14/11/2014	Moloundou	2 445	12 800
	115	10 01 227	KIEFFER ET CIR	19/10/2015	Yokadouma	2 500,0	9 800
	116	10 01 228	LE ZENITH	19/01/2016	Yokadouma	2 340,0	59 000
	117	10 01 234	SOFICOM	05/11/2015	Yokadouma	2 500	8 000
	118	10 01 235	KIEFFER ET CIR	01/10/2015	Yokadouma	2 500,0	40 000
	119	10 02 206	SIM	02/04/2013	Lamié	2 500	34 250
	120	10 02 226	OTE COMPAGNE	04/11/2015	Abong-Mbang	2 200	57 550
	121	10 02 228	BU'MO Sarl	10/12/2015	Doumé	2 000	62 250
	122	10 02 400	ELOUNGOUTOLA	02/06/2015	Abong-Mbang	1 707	2 650
	123	10 03 208	SFEES	30/07/2014	Batouri	2 474	32 650
	124	10 04 301	SFID	13/11/2014	Belabo	1 010	3 000
	125	10 04 302	SFID	13/11/2014	Belabo	965	3 000
	126	10 04 303	SFID	13/11/2014	Belabo	1 351	3 000
	127	10 04 304	SFID	13/11/2014	Belabo	824	3 000
128	10 04 305	SFID	13/11/2014	Belabo	855	3 000	
129	10 04 306	SFID	13/11/2014	Belabo	1 003	3 000	
130	10 04 307	SFID	13/11/2014	Belabo	801	3 000	
131	10 04 308	SFID	13/11/2014	Belabo	901	3 000	
132	11 02 10	UNIPROVINCE	28/01/2014	Ngati	2 500	2 500	
133	11 02 11	UNIPROVINCE	03/11/2015	Ngati	1 236	7 450	
134	11 02 16	UNIPROVINCE	03/11/2015	Ngati	1 220	7 450	
135	11 06 025	FEEMAM	15/01/2015	Tombel	2 500	28 000	
TOTAL VENTES DE COUPE						188 461	

NB. 1- La RFA est exigible annuellement pour tous les titres valides

Le Ministre des Forêts et de la Faune

Annexe 2 : listes des entreprises agréées à la profession

REPUBLIQUE DU CAMEROUN
 Paix - Travail - Patrie

 MINISTERE DES FORETS
 ET DE LA FAUNE

 SECRETARIAT GENERAL

 DIRECTION DES FORETS



BP 34430
 Yaoundé
 Tél: 222 23 62 28

REPUBLIC OF CAMEROON
 Peace - Work - Fatherland

 MINISTRY OF FORESTRY
 AND WILDLIFE

 SECRETARIAT GENERAL

 DEPARTMENT OF FORESTRY

**LISTE DES ENTREPRISES FORESTIERES
 AGREEES A LA PROFESSION
 D'EXPLOITANT FORESTIER EN ACTIVITE**

F
 P.A
 J
 M

1.	l'Agence Forestière Camerounaise	AFC	B.P 24078 Dia	073/CAB/PM	18/11/1997
2.	Alpi Pletno et Fils Cameroun	ALPICAM	B.P 2130 Dia	185/CAB/PR	17/08/1976
3.	Sté Bois et Métal du Cameroun Sarl	BMC	B.P 246 Baham	100/CAB/PM	01/08/2005
4.	Sté Bois du Cameroun	BOUCAM	B.P 6269 Yde	167/CAB/PM	18/11/1998
5.	Sté Bois CAM	BOISCAM	B.P 7350 Yde	131/CAB/PR	31/07/1976
6.	Sté des Bois d'Afrique Centrale	SBAC	B.P 1840 Yde	88A/CAB/MINEF/DF	28/09/1995
7.	Cameroun Agriculture & Forestry Exploitation Cie	CAFECCO	B.P 81 kumba	174/CAB/PR	23/03/1990
8.	Compagnie forestière du Cameroun	CFC	B.P 5880 Yde	444/CAB/PR	03/08/1990
9.	Compagnie Forestière de Kribi	CFK	B.P 53 Kribi	008/CAB/PM	15/02/2000
10.	Compagnie Industrielle du bois au Cameroun	CIBC	B.P 3139 Dia	803/CAB/PR	05/12/1988
11.	Compagnie forestière ASSAM	COFA	B.P 14485 Yde	06A/CAB/MINEF/DF	25/08/1995
12.	Cameroun United Forest	CUF	B.P 1652 Dia	173/CAB/PR	17/08/1992
13.	sté Edea Technopole services corporation	EDEATECH	R.P 22 Edeha	087/PM	18/03/2009
14.	AMOUGOU ABCUI	EFAA	B.P 248 Mbyo	132/CAB/PR	22/11/1991
15.	Exploitation ENGOULOU ABOUTOU	ESA	B.P 79 N-EBOKO	177/CAB/PR	19/08/1992
16.	Entreprise TONKAM Marcel et Cie	ETMC	B.P 626 Dia	232/CAB/PR	17/11/1992
17.	La Filière Bois S.A	FB	B.P 13840 Yde	22/CAB/PM	22/03/1994
18.	Sté Fabrique Camerounaise de Parquet	FIPCAM	B.P 2479 Yde	015/CAB/PM	17/04/2001
19.	Grumes du Cameroun	GRUMCAM	B.P 1899 Dia	16/CAB/PR	08/01/1980
20.	Inter Bois Cameroun	IBC	B.P 3074 dia	1/CAB/PR	06/01/1993
21.	Sté LEFANG Sarl	L.E.F	B.P 7468 Yde	137/CAB/PM	16/11/1998
22.	Location Réparation Matériel du Génie Civil	LOREMA	B.P 1134 Dia	836/CAB/PR	03/12/1986
23.	MIGUEL KHDURY	MK ou FMK	B.P 326 Yde	80/CAB/PM	16/07/1993
24.	NTDUTOUM Jacques Roger	NJR	B.P 226 Kribi	185/CAB/PR	25/08/1992
25.	Sté Placages du Cameroun Sarl	PLACAM	B.P 1685 Dia	004/CAB/PM	06/01/2000
26.	Sté Commerciale et Industrielle et forestière	S.C.I.F.O	B.P 1658 dia	123/CAB/PM	12/11/1998
27.	Sté d'Exploitation des Bois du Cameroun	S.E.B.C	B.P 2064 Dia	127/CAB/PR	24/04/1980

VERSION DU 28.03.2016
1

Annexe 3 : Titre foncier et projet de lotissement

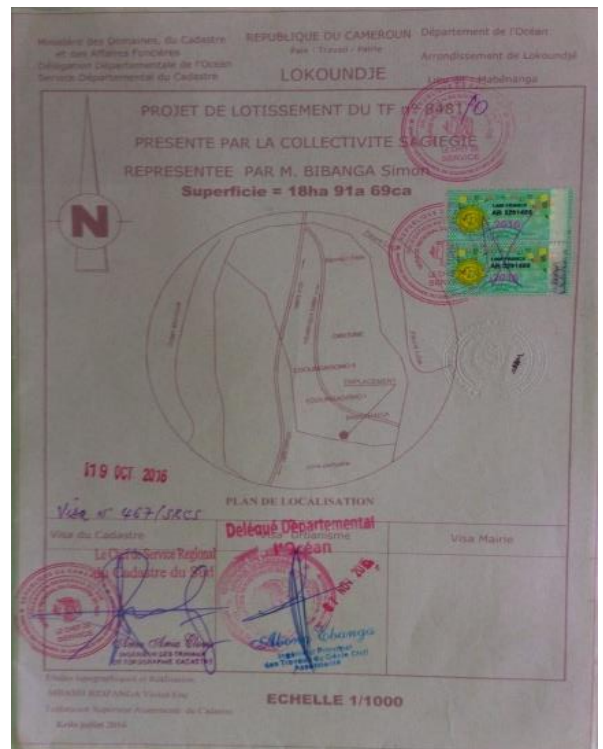

Annexe 4 : information complémentaire de terrain sur l'évacuation du bois envoyer par le dénonciateur

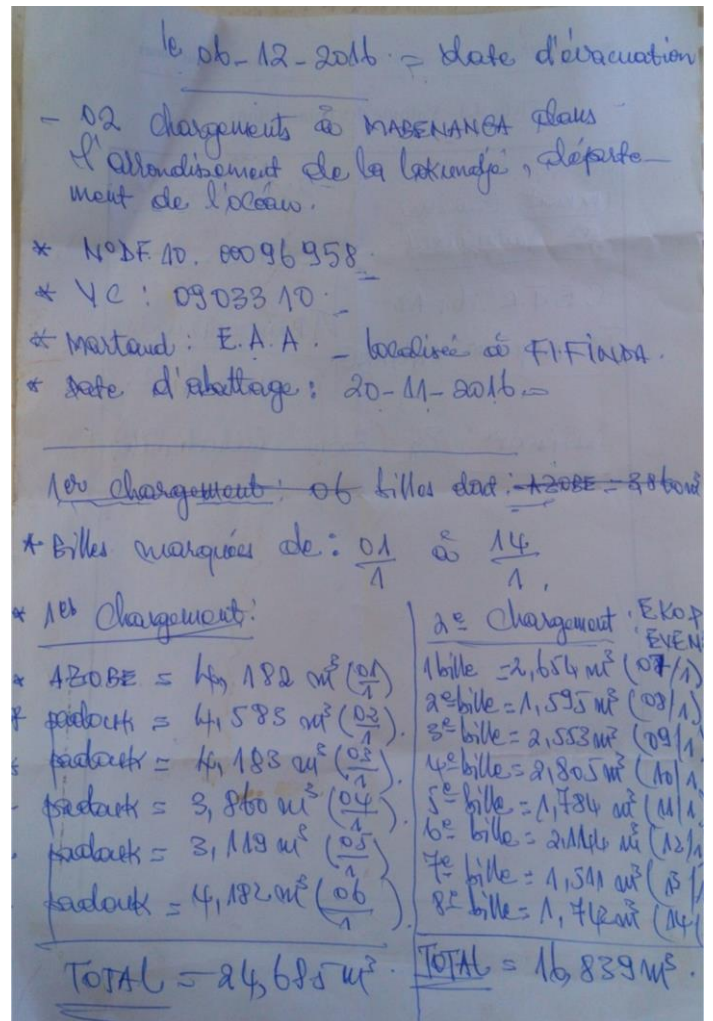
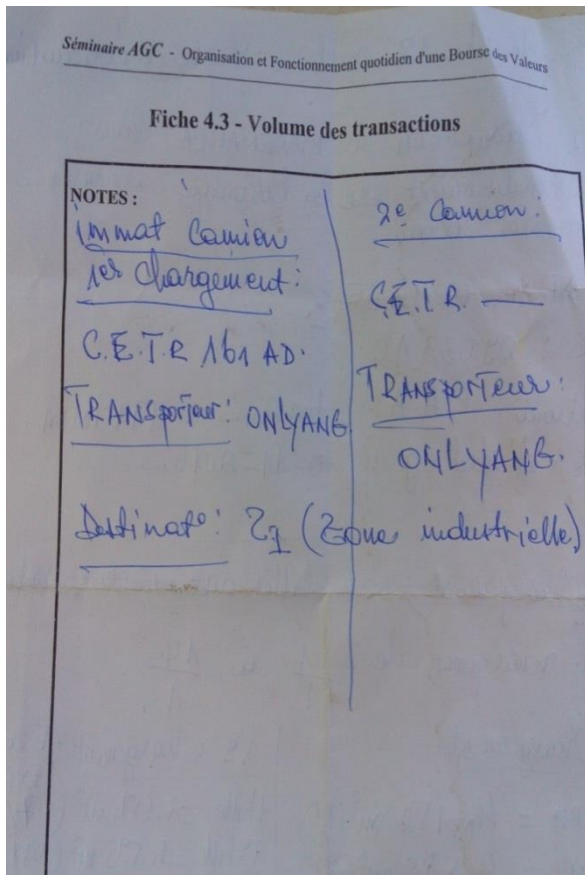

Annexe 5 : coordonnées GPS de Mabenanga et ses environs

Exploitation de Novembre 2016 Mabenanga				
N	X	Y	Alt	Description
Parc 1	605316	311261	44	Parc à bois localisé a l'entrée d'une piste de lotissement
Piste débardage	605325	311244	37	Piste de débardage
souche	605385	311246	28	Souche de Tali non marquée
souche	605428	311241	26	Souche de Tali non marquée
souche	605489	311133	22	Souche d'Azobé non marquée
souche	605462	311145	28	Souche de Padouk non marquée
souche	605468	311250	13	Souche d'Ovincole non marquée
Exploitation de Mars 2016 Edoungangomo				
N	X	Y	Alt	Description
1	602754	312214	32	Ancien parc a bois
2	603288	311882	42	lot des débités d'Azobé abandonné
3	603293	311901	38	Courson de Tali non numéroté
4	603306	311905	35	Courson d'Azobé non numéroté