



Réf: 0013/RM /RTM/FODER/082017

## OBSERVATION INDEPENDANTE EXTERNE

### RAPPORT DE MISSION

**D'OBSERVATION DES ALLEGATIONS D'EXPLOITATION  
FORESTIERES ILLEGALES DANS LES VILLAGES NGWEI 1,  
MAPOUBI, LOGBI, EBOMBE, IKONDE, LOGBAMAL ET SONGMBOCK**  
(Arrondissement de Ngwei, Département de la Sanaga Maritime, Région du Littoral  
– Cameroun)

*Du 17 au 21 Août 2017*

### **Forêts et Développement Rural**

Tel: 00 237 222 00 52 48 | E-mail:forest4dev@gmail.com | B.P. 11417 Yaoundé - Cameroun

*Les informations contenues dans ce rapport relèvent exclusivement de la seule responsabilité de FODER, et ne peuvent en aucun cas refléter l'opinion du DFID ou des partenaires du projet RTM.*

*Le présent rapport a été enrichi par les observations des membres du Comité d'évaluation Technique et Etique (CTE) au cours de la 13<sup>ème</sup> session du 14 septembre 2017 tenue à Yaoundé*

Projet : Suivi communautaire des forêts en temps réel -RTM

Référence du projet :

Nature du document : Rapport de mission de vérification dans l'arrondissement de Ngwei,

Département Sanaga Maritime et Région du Littoral

Période : Août 2017

Auteur : Forêts et Développement Rural (FODER)

[www.forest4dev.org](http://www.forest4dev.org) | [www.anti-cor.org](http://www.anti-cor.org) | [www.forest4dev.org](http://www.forest4dev.org)

B.P. 11417 Yaoundé – Cameroun

E-mail : [forest4dev@gmail.com](mailto:forest4dev@gmail.com)

Tel : 00 237 222 00 52 48

Crédit photos : © FODER 2017

## Sommaire

Liste des acronymes.....	4
Résumé exécutif.....	5
Contexte et justification.....	7
Carte de localisation de la zone de la mission de vérification.....	8
1. Matériels, Méthode et Composition de l'équipe.....	9
2. Faits et imagerie des faits.....	10
3. Cartographie des faits.....	15
4. Analyse des faits.....	16
5. Difficulté rencontrée.....	17
Conclusion.....	17
Recommandation.....	17
Annexe 1 : Données brutes collectées sur le terrain par la mission.....	18
Annexe 2 : Copie de l'accusé de réception de la lettre de dénonciation du président de SUHE adressée au Commandant de la Brigade de gendarmerie de Ngwei.....	19

## Liste des acronymes

APV-FLEGT	Accord de Partenariat Volontaire relatif à l'application de la réglementation forestière, la gouvernance et les échanges commerciaux de bois et de produits dérivés.
ETD	Eloungou Toua
FODER	Forêts et Développement Rural
GPS	Global Positioning System
MINFOF	Ministre/Ministère des Forêts et de la Faune
OIE	Observation Indépendante Externe
ONG	Organisation Non Gouvernementale
SNOIE	Système Normalisé de l'Observation Indépendante Externe
SUHE	Association terre et ressources pour le développement durable
RTM	Réal Times forest Monitoring
UE	Union Européenne
UFA	Unité Forestière d'Aménagement
VC	Vente de Coupe

## Résumé exécutif

A la suite des alertes envoyées par l'association terre et ressources pour le développement durable (SUHE) le 9 août 2017, une équipe de l'Association Forêt et Développement Rural (FODER) a effectué une mission de vérification du 17 au 21 août 2017 afin de documenter les activités d'exploitation forestière présumées illégales dans les villages Ikonde, Lep-Likoun, Bitoutouk et Yabi-Mapan. Pour mener à bien cette mission, l'équipe a procédé à la revue documentaire de la réglementation applicable au secteur forestier, à la consultation de la liste des titres forestiers valides dans l'arrondissement de Ngwei, à la descente sur les lieux d'activité d'exploitation du bois en forêt et aux entretiens individuels et en groupe. Au terme de la mission, les faits suivants ont été obtenus :

- Six (06) parcs de bois débités respectivement le Doussier, Sapeli, Azobe, Azobe et Sapeli situés dans les forêts du domaine national dont quatre (04) aux voisinages des villages Ikonde, Logbamal et Mapoubi avec un volume de bois estimé à 4,49 m<sup>3</sup> et deux (02) parc situés dans les forêts du domaine national aux voisinages des villages Leplikoun, Soloba et Bitoutouk contenant un volume de bois estimé à 35,616m<sup>3</sup> (Voir **annexe 1 qui présente le cubage des billes de bois trouvées dans 09 parcs au moment de la mission**);
- Onze (11) parcs à grumes respectivement d'Azobe, Ekop-beli, Ekop-beli, Azobe, Padouk, ,Azobé, Azobé, Okan, Sapeli, Okan et Ekp-beli situés dans les forêts du domaine national aux voisinages des villages Yabi-mapan, Leplikoun et Soloba avec un volume de bois estimé à 848,8944 m<sup>3</sup>.
- Quinze (15) souches ne portant aucune marque situées dans les forêts du domaine national aux voisinages des villages Yabi-mapan, Leplikoun et Soloba ;
- Trois billes de bois observées dans les parcs portaient les marques : VC 070376 ; DF10 :00147093 17/07/17 et ETD au moment de la mission ;
- Une bille de Bubinga non débardée et abattue sur le flanc d'une colline située dans les forêts du domaine national aux voisinages du village Leplikoun.
- Un pont cassé sur la rivière Lep-nkéni à la suite d'un accident où selon les déclarations d'un débardeur trouvé sur les lieux et travaillant dans le chantier, l'exploitation aurait causé la mort du chauffeur du camion de marque MAN immatriculé : LT 261 CF (Voir à l'annexe 2 lettre de dénonciation adressée au Commandant de la Brigade de gendarmerie de Ngwei par le Président de l'association SUHE).

Il ressort de l'analyse des faits ci-dessus, que les infractions présumées sont les suivantes :

- Exploitation non autorisée dans la forêt du domaine national par Messieurs Mebara et Billong; fait réprimé par les articles 156 (3) et 159 de la loi 94/01 du 20 janvier 1994 portant régime des forêts, de la faune et de la pêche ;
- Exploitation non autorisée dans la forêt du domaine national par la société Eloungou Toua (ETD).

Suite à cette mission, FODER recommande au Ministre des Forêts et de la Faune (MINFOF) de commettre une mission de contrôle dans l'arrondissement de Ngwei et plus particulièrement dans les villages Ikonde, Leplikoun, Yabi-mapan, Soloba et Bitoutouk afin de faire la lumière sur les activités d'exploitation forestière qui sont en cours dans les forêts du domaine national et de sanctionner les individus et sociétés forestières coupables des actes d'illégalité.

## Contexte et justification

L'arrondissement de Ngwei est situé dans le département de la Sanaga Maritime, région du Littoral. Il couvre une superficie d'environ 93.991 km<sup>2</sup> pour une population d'environ 62.295 habitants<sup>1</sup>. Cette unité administrative est située dans la zone 32N. Seuls, deux (2) titres sont valides<sup>2</sup> dans cet arrondissement à savoir : la VC 07 03 76 et la VC 07 033 02 attribuées à la société forestière ELOUNGOUTOUA.

Plusieurs alertes ont été envoyées par l'association Terre et Ressources pour le Développement Durable « SUHE » et une dénonciation a été faite le 09 août 2017 de laquelle il ressort qu'« *une exploitation forestière illégale s'effectue à ciel ouvert malgré l'indignation des populations dans la forêt ...* » aux environs des villages Ngwei 1, Mapoubi, Logbi, Ebombe, Ikonde, Logbamal et Songmbock, Lep-Likoun, Bitoutouk et Yabi-Mapan.

Afin de documenter l'exploitation forestière présumée illégale au voisinage des villages sus cités, une mission est organisée par FODER dans le cadre du projet « *Suivi communautaire des forêts en temps réel (RTM)* » du 17 au 21 août 2017 dans l'arrondissement de Ngwei, dans l'optique de :

1. Collecter toutes les informations disponibles liées à la dénonciation ;
2. Documenter l'activité d'exploitation forestière en cours dans les villages suscités et collectés ;
3. Documenter toutes les démarches déjà entreprises par les communautés et SUHE et rencontrer les autorités administratives,
4. Rédiger un rapport d'observation indépendante externe et partager les résultats de la mission avec les administrations impliquées dans la gestion des ressources forestières.

---

<sup>1</sup> Source : statistique du dernier recensement de 2005

<sup>2</sup> Source : liste des titres valides publiés par le MINFOF d'Avril 2017

## Carte de localisation de la zone de la mission de vérification

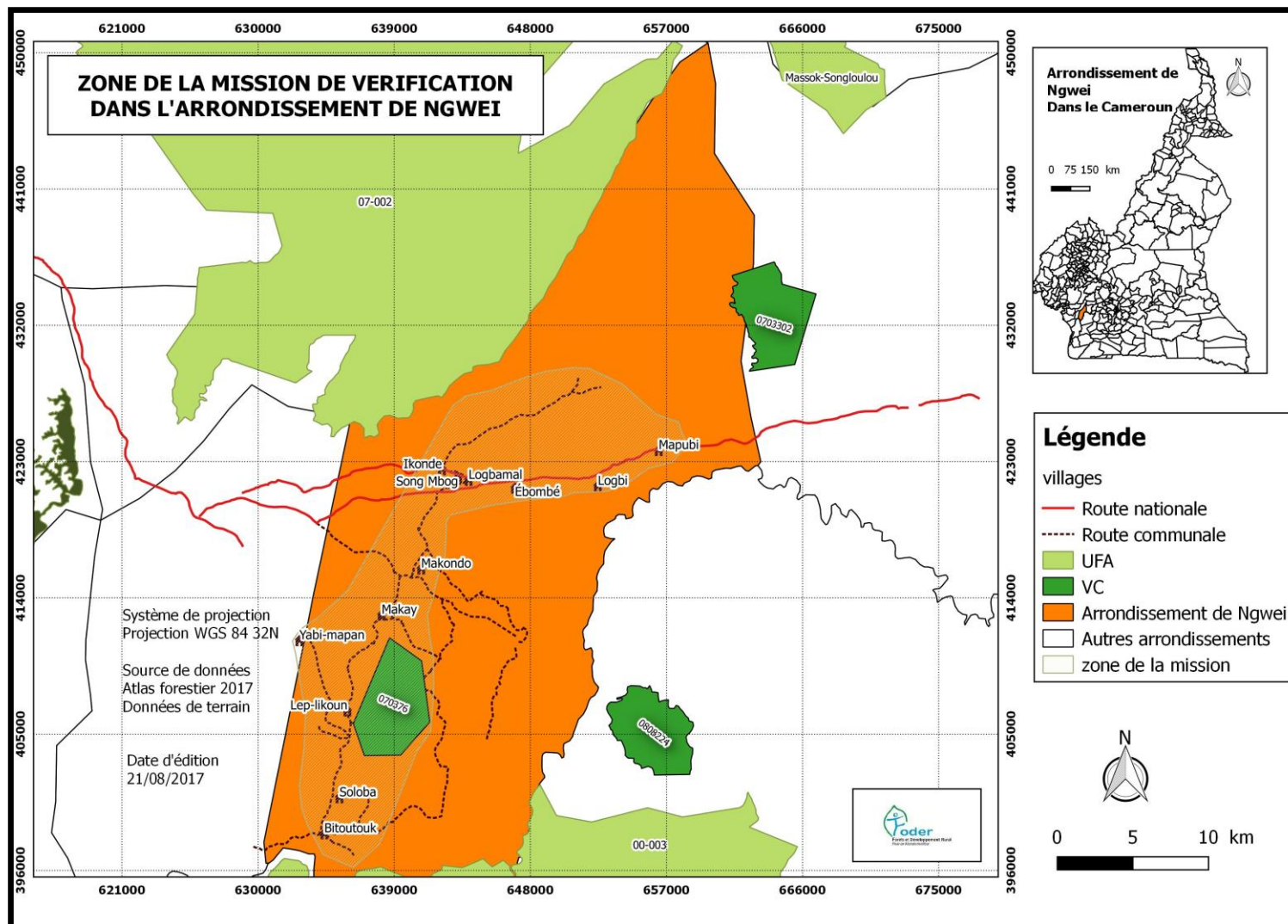

Figure 1 : Carte de localisation de la zone de mission de vérification dans l'arrondissement de Ngwei (Département de la Sanaga Maritime, la Région du Littoral)



## 1. Matériels, Méthode et Composition de l'équipe

### 1.1. Matériels

Les matériels utilisés pour cette mission étaient constitués de : 01 voiture 4x4, 02 GPS Garmin-Etrex Venture HC, 01 appareil photos numérique, 02 smartphones, 01 camera HD, 02 décamètres, 02 ordinateurs portables, la liste des titres valides au 20 mars 2017 rendue publique par le MINFOF, La liste des entreprises agréées à la profession forestière 2016 ;et le guide du contrôleur forestier.

### 1.2. Méthode

La méthodologie utilisée lors de cette mission a consisté en :

- a) La recherche/consultation documentaire (textes juridiques régissant l'activité forestière , la liste des titres valides publiée par le MINFOF du 29 Mai 2017 notamment dans l'arrondissement de Ngwei, les cartes forestières) ;
- b) La descente sur les lieux d'activité d'exploitation du bois en forêt
- c) Les entretiens individuels et en groupe

Toutes les données géo référencées collectées sur le terrain ont été analysées à l'aide des logiciels Base Camp et QGIS 2.12.

Le volume de bois trouvés dans les parcs a été calculé sur la base deux formules:

**(1)Volume total de bois débité du parc=Surface de base ((Exl)xL) multipliée par la longueur de la planche le tout multiplié par le nombre de planches du parc/ (2) Volume de la grume =Surface de base (3,14xDm<sup>2</sup>/4) multipliée par la longueur de la bille. Le Dm étant le diamètre moyen de la bille qui est calculé par la formule suivante : Diamètre gros bout plus diamètre petit bout divisé par deux (Dm=Dg+Dp/2).**

### 1.3. Composition de l'équipe

La mission a été effectuée par :

- Un Juriste spécialisé sur les questions forestières (chef de mission)
- Un Technicien Forestier et Cartographe,
- Deux membres d'une organisation locale
- Un Chauffeur.

## 2. Faits et imagerie des faits

Les faits observés par la mission se présentent de la manière suivante dans chaque village:

➤ **Faits observés dans les Villages Ikonde et Mapoubi:**

- Quatre (04) parcs à bois débités (Cordonnées UTM X:651201 ;Y:428166 / X: 651277;Y: 428285 /X: 651559; Y:427487/ X : 651782 ;Y : 427646) situés dans les forêts du domaine national.



Photo 1 : Parc de bois débités de Doussier  
(Coordonnées UTM X : 651201 ; Y : 428166)



Photo 2 : Parc bois débité de Sapeli (Coordonnées UTM  
x : 651782 ; Y : 427646)

➤ **Faits observés dans les forêts du domaine national aux voisinages des villages Yabi-mapan, Leplikoun, Soloba et Bitoutouk:**

- Deux (02) parcs à bois débités (Cordonnées UTM X: 636117; Y:397496/X : 635332 ;Y : 404920).



Photo 3 : parc de bois débités  
(Coordonnées UTM X: 636117; Y:397496)



Photo 4 : :parc de bois débités  
(Coordonnées UTM X : 635332 ;Y : 404920)

● Onze (11) parcs à grumes situés dans les forêts du domaine national

X	Y	Altitude	Description	Cubage(m <sup>3</sup> )	Villages
634156	405354	463	Parc 12 billes marquées	136,7784	Leplikoun
634340	405535	432	Parc 3billes	34,1946	Leplikoun
634415	406019	525	Parc 6 billes	68,3892	Leplikoun
634484	406560	409	Parc 2 billes	22,7964	Leplikoun
634680	406691	271	Parc 19 billes	136,7784	Leplikoun
633453	411031	338	Parc 7billes	79,7874	Leplikoun
635900	405918	211	Parc 6billes	68,3892	Leplikoun
637080	400354	523	4 billes non débardées	45,5928	Leplikoun
637208	400302	537	Parc 6 Billes	68,3892	Leplikoun
635839	404883	208	Parc 2 Billes Marquées	22,7964	Leplikoun
635332	404920	190	Parc 12 Billes Et 400 Pièces	165,0024	Leplikoun



**Photo 5** : Parc à grumes présentant une bille d'Azobé portant les marques : ETD, VC 070376 (Coordonnées UTM X : 635839 ; Y : 404883)



**Photo 6** : Parc à grumes présentant une bille d'Azobé portant les marques : ETD, VC 070376 (Coordonnées UTM X : 635839 ; Y : 404883)

● Quinze (15) souches ne portant pas de marque situées dans les forêts du domaine national.

X	Y	Altitude	Description	Cubage(m <sup>3</sup> )	villages
634129	405390	429	Souche	NULL	Leplikoun
634118	405377	452	Souche	NULL	Leplikoun
634740	406745	293	Souche	NULL	Leplikoun

633340	410912	350	Souche	NULL	Yabi-mapan
633315	410936	352	Souche	NULL	Yabi-mapan
633571	410775	435	Souche	NULL	Yabi-mapan
636336	397435	215	Souche	NULL	Leplikoun
637137	400302	529	7 souches au même voisinage	NULL	Leplikoun
637204	400349	488	Souche	NULL	Leplikoun



**Photo 9** : Une souche d'Azobé ne portant pas de marque (Coordonnées UTM X : 634740 ;Y : 406745)



**Photo 10** : Une souche d'Ekop-beli ne portant pas de marque (Coordonnées UTM X : 633571 ;Y : 410775)

- Une bille de Bubinga abattue et non débardée (Coordonnées UTM X: 634174;Y: 405383) .



**Photo 11** : Une bille de Bubinga non débardée abattue sur le flanc d'une montagne (Coordonnées UTM X: 634174;Y: 405383) .

➤ **Faits importants observés et documentés dans les forêts du domaine national aux voisinages du village Ikonde:**

- 🌍 Un pont cassé sur la rivière Lep-nkéni à la suite d'un accident mortel d'un camion transportant des bois exports des débités de bois-exports.



**Photo 12 :** Camion de marque MAN immatriculé LT261CF, transportant un important stock de bois débités coincé dans les eaux de la rivière lep-nkeni située aux voisinages des villages Ikonde et Mapoubi (Coordonnées UTM X : 651276 ; Y : 428268)

## 2.1. Synthèse des entretiens réalisés sur le terrain

➤ **Entretien avec les employés de l'exploitant forestier et quelques membres des communautés de Ikonde, Mapoubi et Logbamal**

Il ressort des entretiens ci-dessus mentionnés que les sieurs MEBARA et BILONG seraient responsables des activités d'exploitation forestière qui sont en cours dans les forêts du domaine national aux voisinages desdits villages. Ces individus auraient déjà évacué plus de 600m<sup>3</sup> de bois débités. L'accident du camion immatriculé LT 261 CF de marque MAN chargé de bois débités export aurait eu lieu vers la fin du mois de Juillet 2017 et aurait entraîné la mort du chauffeur qui transporté à l'hôpital d'Edéa, aurait succombé de suite de ses blessures graves et traumatismes deux jours après. Il serait la propriété d'un certain Monsieur BILONG, habitant Edéa au niveau du Carrefour « beaucoup de bars » en face de la gendarmerie.

➤ **Entretien avec les membres des communautés de Leplikoun, Soloba et Bitoutouk**

Selon les personnes interrogées, le responsable de la société forestière ELOUNGOU TOUA (ETD) aurait obtenu une autorisation des responsables de l'administration et des chefs de villages pour couper le bois hors des limites de la VC 070376.

➤ **Entretien avec les autorités administratives**

N'ayant pas pu nous entretenir avec le Chef de poste forestier et chasse de Ngwei, et le Délégué Départemental des Forêts et de la Faune, qui étaient absent lors de notre passage

dans leur bureau respectif, nous avons rencontré le sous-prefet de Ngwei le 21 septembre 2017 pour lui faire un compte-rendu de notre mission, il nous a informé qu'un rapport de saisi du bois du camion accidenté sur le pont sur la rivière « *lep-nkeni* » lui avait été transmis dans la matinée du 21 septembre 2017.

### 3. Cartographie des faits

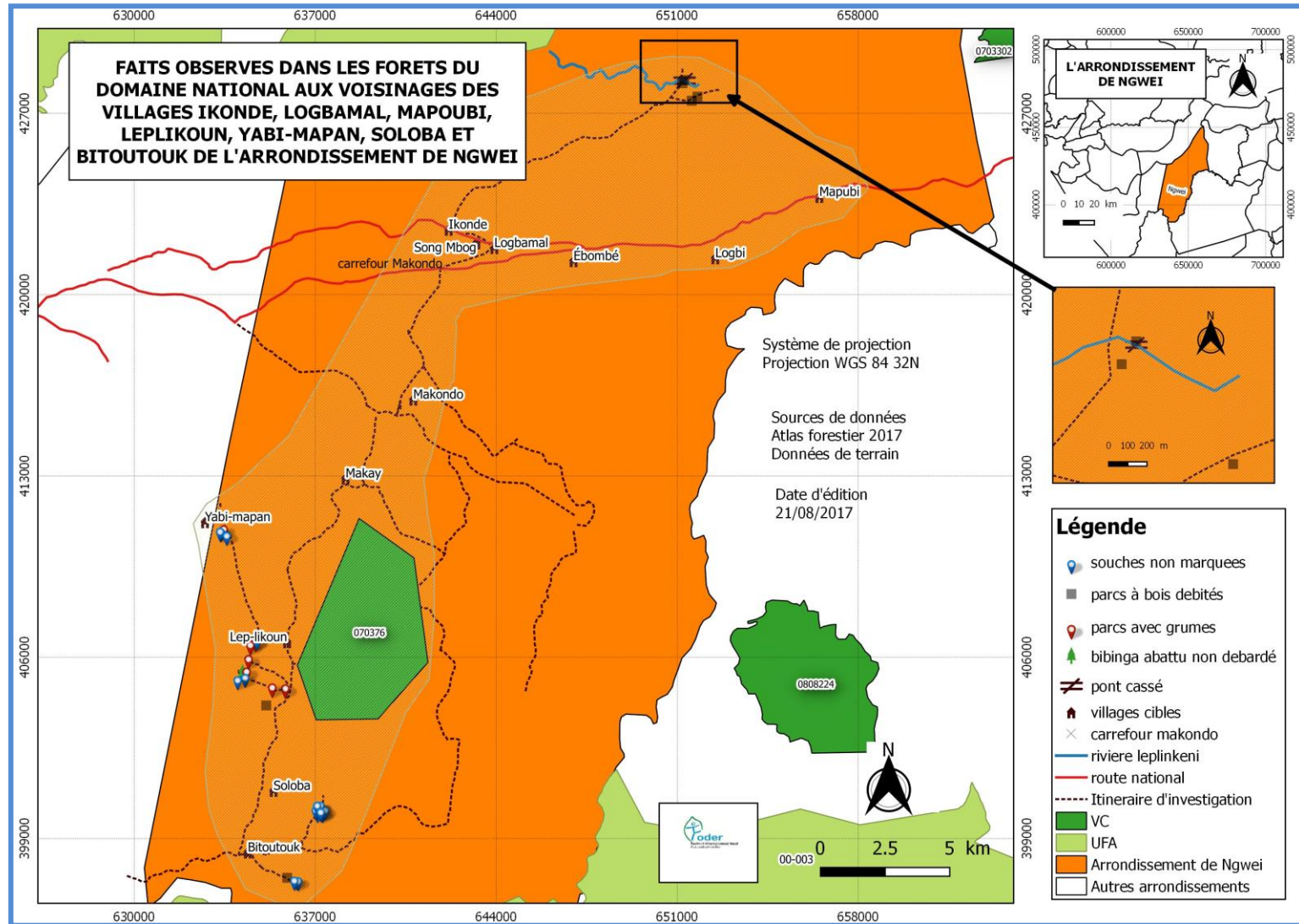

Figure 2: Carte des faits observés dans les forêts du domaine national aux voisinages des villages Ikonde, Mapoubi, Logbamal, Leplikoun, Yabi-mapan, Soloba et Bitoutouk (Arrondissement de Ngwei)

#### 4. Analyse des faits

Selon la liste des titres valides publiée par le MINFOF le 29 mai 2017, seul la VC 070376 est en cours d'activité dans l'arrondissement de Ngwei.

Par conséquent, d'une part, les six (06) parcs de bois débités situés aux voisinages des villages Ikonde, Logbamal et Mapoubi contenant un volume de bois estimé à 4,49 m<sup>3</sup> sont localisés dans les forêts du domaine national.

A cet effet, ces activités sont constitutives de l'infraction ***Exploitation non autorisée dans la forêt du domaine national***, et attribuées aux Sieurs Mebara et Billong. Ces infractions sont réprimées par l'article 156 de la loi 94/01 du 20 janvier 1994 portant régime des forêts, de la faune et de la pêche qui dispose : « *est puni d'une amende de 200 000 à 1 000 000 francs CFA et d'un emprisonnement d'un (1) mois à six (6) mois ou de l'une seulement de ces peines, l'auteur de l'une des infractions suivantes : - l'exploitation forestière non autorisée dans une forêt du domaine national ou communautaire, en violation des Articles 52, 53 et 54, sans préjudice des dommages et intérêts* ».

D'autre part, les deux (02) parc de bois débités contenant un volume de bois estimé à 35,616m<sup>3</sup> ainsi que les neuf (09) parcs à grumes situés contenant un volume de bois estimé à 734,9124m<sup>3</sup> et les (10) souches ne portant aucune marque et les trois billes de bois observées dans les parcs portaient les marques : VC 070376 ; DF10 :00147093 17/07/17 et de la société ETD qui serait par ailleurs l'auteur des activités citées ci-dessus au moment de la mission identifiés aux voisinages des villages Yabi-mapan, Leplikoun et Soloba seraient situés dans les forêts du domaine national.

Par conséquent, ces activités sont constitutives de l'infraction ***Exploitation non autorisée dans la forêt du domaine national*** sanctionnée par l'article 156 de la loi 94/01 précitée.

Par ailleurs, une bille de Bubinga abattue et non débardée sur le flanc d'une colline située dans les forêts du domaine national aux voisinages du village Leplikoun par la société ETD. Cette espèce ayant été suspendue de l'exploitation par l'Arrêté N°2401/MINFOF/CAB du 09 novembre 2012, cette activité est constitutive de l'infraction : ***abattage sans autorisation, d'arbres protégés*** prévu à l'article 155 de la loi 94/01 du 20 janvier 1994 portant régime des forêts, de la faune et de la pêche qui dispose : « *Est puni d'une amende de 50 00 à 200 00 francs CFA et d'un emprisonnement de vingt (20) jours à deux (2) mois ou de l'une seulement de ces peines, l'auteur de l'une des infractions suivantes : - l'abattage sans autorisation,*



*d'arbres protégés, en violation de l'Article 43 ci-dessus, sans préjudice des dommages et intérêts des bois exploités, tel que prévus par l'Article 159 ci-dessus ».*

Enfin, un pont cassé sur la rivière Lep-nkéni à la suite d'un accident où selon les déclarations d'un débardeur trouvé sur les lieux et travaillant dans le chantier, l'exploitation aurait causé la mort du chauffeur du camion de marque MAN immatriculé : LT 261 CF (**Voir à l'annexe 2 lettre de dénonciation adressée au Commandant de la Brigade de gendarmerie de Ngwei par le Président de l'association SUHE**).

## 5. Difficulté rencontrée

La mission a connu des difficultés notamment l'absence du Chef de poste de contrôle forestier et de chasse, le délégué départemental des forêts et de la faune au passage de l'équipe de mission et le mauvais état des pistes d'exploitation. La destruction du pont sur la rivière Lep-nkeni n'a pas permis à l'équipe de mission d'investiguer en profondeur. Au niveau du village Ebombe, la mission a rencontré une barrière de fortune installée par l'exploitant qui a été informé de notre présence dans la localité.

## Conclusion

Il ressort clairement de cette mission que tous les faits observés par l'équipe de mission sont localisés dans les forêts du domaine national. Les deux chantiers d'exploitation forestière sont encore en cours. Selon les informations reçues des populations lors des entretiens, messieurs Mebara et Bilong seraient les principaux responsables du chantier qui se déroule dans les forêts du domaine national aux voisinages des villages Ikonde, Logbamal et Mapoubi pendant que la société forestière ELOUNGOU TOUA profite de sa vente de coupe pour exploiter au-delà de son titre d'exploitation.

## Recommandation

Au regard des faits observés au cours de la mission, la Coordination du SNOIE recommande que le Ministre des Forêts et de la Faune commette une mission urgente de contrôle forestier dans l'arrondissement de Ngwei, afin de faire la lumière sur les activités d'exploitation forestière qui se déroulent dans les forêts du domaine national aux voisinages des villages Ikonde, Logbamal, Mapoubi, Ebombe, Leplikoun, Yabi-mapan, Soloba et Bitoutouk, activités qui se poursuivent au moment de la mission.

## Annexes

### Annexe1 : Données brutes collectées sur le terrain par la mission

<b>X</b>	<b>Y</b>	<b>Altitude</b>	<b>Description</b>	<b>Cubage(m<sup>3</sup>)</b>	<b>Villages</b>
641906	421010	449	Entrée route nationale	NULL	Ikonde
642399	422444	507	Début Ikonde	NULL	Ikonde
651201	428166	559	Parc débités doussier 39 pièces	0,89232	Mapoubi
651276	428268	586	Pont cassé accident mortel	NULL	Ikonde
651277	428285	577	Parc débités doussier 41 pièces	0,93808	Ikonde
651559	427487	667	Parc doussier débité 23 pièces	1,79088	Ikonde
651782	427646	670	Parc 20 pièces	0,8736	Ikonde
643852	421821	425	Village Logbamal	NULL	Ikonde
650744	421862	470	Route barrée Ebombe	NULL	Ikonde
635868	406719	194	Leplikoun	NULL	Leplikoun
634174	405383	440	Tige de Bubinga	12,15808	Leplikoun
634156	405354	463	Parc 12 billes marquées	136,7784	Leplikoun
634129	405390	429	Souche	NULL	Leplikoun
634118	405377	452	Souche	NULL	Leplikoun
634340	405535	432	Parc 3billes	34,1946	Leplikoun
634415	406019	525	Parc 6 billes	68,3892	Leplikoun
634484	406560	409	Parc 2 billes	22,7964	Leplikoun
634680	406691	271	Parc 19 billes	136,7784	Leplikoun
634740	406745	293	Souche	NULL	Leplikoun
632679	411345	309	Village Yabi-mapan	NULL	Leplikoun
633453	411031	338	Parc 7billes	79,7874	Leplikoun
633340	410912	350	Souche	NULL	Yabi-mapan
633315	410936	352	Souche	NULL	Yabi-mapan
633571	410775	435	Souche	NULL	Yabi-mapan
635900	405918	211	Parc 6billes	68,3892	Leplikoun
636117	397496	205	Parc Bois Débite	NULL	Leplikoun
636336	397435	215	Souche	NULL	Leplikoun
636221	397443	249	Azobe Non Débardé	NULL	Leplikoun
636183	397420	200	Azobe Suspendu	NULL	Leplikoun
636184	397459	191	Souche Iroko	NULL	Leplikoun
637902	399936	373	Parc	NULL	Leplikoun
637137	400302	529	7 souches	NULL	Leplikoun
637080	400354	523	4 billes non débardées	45,5928	Leplikoun
637204	400349	488	Souches	NULL	Leplikoun
637208	400302	537	Parc 6 Billes	68,3892	Leplikoun
635839	404883	208	Parc 2 Billes Marquées	22,7964	Leplikoun
635332	404920	190	Parc 12 Billes Et 400 Pièces	165,0024	Leplikoun

## Annexe 2 : Copie de l'accusé de réception de la lettre de dénonciation du président de SUHE adressée au Commandant de la Brigade de gendarmerie de Ngwei



**SUHE**  
ASSOCIATION TERRE ET RESSOURCES POUR  
LE DEVELOPPEMENT DURABLE  
Tel : 094 88 39 77 / 677 74 20 57 Email : ndebecode2015@yahoo.com

Mapoubi, le 21 Août 2017

**A**  
**MONSIEUR LE COMMANDANT DE**  
**BRIGADE DE GENDARMERIE**  
**DE NGWEI**

*le 21/08/2017*

**Objet :** Dénonciation d'un accident mortel sur la rivière dénommée Lep-nkenji aux voisinages du village Ikonde dans l'arrondissement de Ngwei

Monsieur le Commandant de Brigade de Ngwei,

En date du 18 Août 2017 au cours de la mission de suivi et de vérification des activités forestières dans les forêts du domaine national aux voisinages du village Ikonde (Arrondissement de Ngwei) et conformément à l'arrêté N°2005/007 du 27 juillet 2005 « *tout citoyen témoin d'une infraction a l'obligation d'en informer soit les officiers de police judiciaire, soit le Procureur de la République du ressort de la commission de l'infraction ou du domicile du suspect, ou à défaut toute autorité administrative de la localité ...* », nous venons par la présente, porter à votre attention le cas de l'accident mortel qui s'est produit sur la rivière Lep-nkenji depuis près d'un mois selon les déclarations d'un monsieur nommé



Photo 2: Monsieur SOULEMAN

SOULEMAN, habitant Edéa dont voici la photo. Interrogé sur les circonstances de l'accident, ce dernier nous a fait savoir que le chauffeur conduisant le camion immatriculé LT 261 CF de marque MAN chargé de bois débités export d'un monsieur nommé BILI, habitant Edéa au niveau du Carrefour « beaucoup de bar » en face de la gendarmerie (Voir petite maison sur la colline) devait le livrer à un propriétaire d'une scierie à Pouma qui serait le propriétaire dudit camion. Et après l'accident, le chauffeur a été conduit à l'hôpital d'Edéa où il a succombé de suite de ses blessures graves et traumatisme deux jours après. En passant, à l'heure où nous formulons cette dénonciation, le camion se trouvait avec tout le chargement de bois débités.

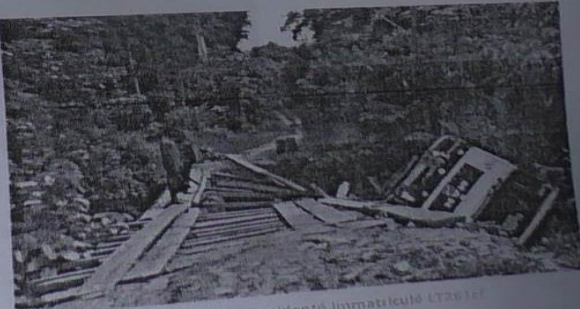

Photo 1: Une vue du camion accidenté immatriculé LT261CF

Photo 1: Une vue du camion accidenté toujours coincé ce jour 18/08/2017 dans la rivière

## Annexe 3 : Liste des titres valide au 29 mai 2017

Ministère des Forêts et de la Faune - Direction des Forêts  
 Titres d'Exploitation Opérationnels au 22 Mai 2017

TEO/MIN/FOF/SG/DF/SDAFF/SEGIF 29 MAI 2017

(ayant déjà obtenu les permis/certificats annuels de coupe)

Titres d'exploitation	N°	N° Titre	N° UFA	Exploitant	Commune	Analyses de coupe	Nbre de pieds	Volume	Superficie (ha)
Concession forestière	1	1001	09 006	STE FANGA	Djoum/Mintom	4-4	8672	57223	2 162
	2	1003	10 018	STBK	Yokadouma	4-5	5375	60508	2 685
	3	1004	10 015	CIBC	Moloundou	4-4	3839	48832	3 672
	4	1005	09 023	CUF	Ma'an	4-2/4-3	7433/6114	49143/40069	3 696
	5	1006	09 021	SCIEB	Ma'an	1-2	5647	47335	3 600
	6	1007	10 023	SFCS	Yokadouma	4-2	2511	30913	1 783
	7	1009	10 058	ETS KAKOUANDE	Nguélébok	3-5	4199	33501	1 700
	8	1012	10 054	SFID	Mbang	4-3	12808	136016	2 108
	9	1013	10 011	SAB	Salapoumbé	4-5	1196	12149	1 463
	10	1014	10 029	SFDB	Messok	4-2/4-3	4350/6394	40728/69427	3 441
	11	1015	10 051	GRUMCAM	Ndelele	4-5	3075	32179	2 850
	12	1016	10 012	SEFAC	Salapoumbé	4-4	3921	32523	2 033
	13	1017	08 004	EFJK	Ngambé-Tikar	4-2/4-4	1894/4873	20854/54884	4 584
	14	1018	10 021	GREEN VALLEY	Yokadouma	1-2/1-3	5297/4787	69378/60257	4 237
	15	1020	08 003	SMK	Ngambé-Tikar	5-5	3958	36873	941
	16	1021	10 061	PLACAM	Bertoua	3-3/3-4	5354/3497	59049/34696	1 389
	17	1022	10 009	SEBAC	Salapoumbé	4-4	7289	106993	3 258
	18	1025	10 004	CFC	Yokadouma	4-2	7502	<b>66554</b>	6 271
	19	1026	08 001	SABM	Yoko	1-5	3794	40030	4 327
	20	1028	00 003	CFK	Bipindi	1-1	5041	44144	2 575
	21	1029	00 004	SIENCAM	Ndikinimeki	5-3/5-4	13100/22245	104367/155352	5 431
	22	1032	09 003	LOREMA	Mintom	4-3	13593	114923	4 893
	23	1033	09 04B	FIPCAM	Djoum	1-1	2965	28406	2 173
	24	1035	09 015	SOBOCA	Sangmelima	4-1/4-3	2100/1902	15038/13824	2 809
	25	1036	09 019	CUF	Ebolowa/Ambam	4-1/5-1	5639/5639	35580/35580	2367
	26	1039	10 022	SIM	Yokadouma	2-5/3-1	2371/2889	27043/32528	2 178
	27	1040	10 026	ALPICAM	Yokadouma	5-3	5921	80460	6 004
	28	1042	10 037	LA ROSIERE	Lomié	1-1	3154	34188	1 717
	29	1043	10 038	CAMBOIS	Mindourou	3-3	21848	208229	5 848
	30	1044	10 039	LA FONDATION DES BOIS	Lomié	3-4	3264	52290	1 509
		1045	10 045	FIPCAM	Mindourou	4-3	5379	59059	1 577
	31	1046	10-060	SCTB	Doumé	3-3/3-4	12338/14031	95357/117099	10 567
	32	1047	10 062	MARELIS	Belabo	3-1	6982	79203	3 313
	33	1048	10 063	CTSC	Moloundou	4-1/4-2	1899/2736	27133/39250	4 539
	34	1050	09 017	FIPCAM	Ebolowa 2	3-5	6423	64063	2 063
	35	1051	10 005	STBK	Yokadouma	4-4	4982	56538	3 179
	36	1052	10 008	SEFAC	Yokadouma	4-3	3061	59841	2 478
	37	1053	10 010	SEFAC	Salapoumbé	4-2	4880	68272	2 084
	38	1054	10 030	PALLISCO	Messok	2-4	6962	99989	3 207
	39	1056	10 044	SODETRANCAM	Mindourou	3-2/3-3	9471/8073	98283/93345	12 340
	40	1057	10 047a	GEC	Messamena	1-5	4892	31762	1 765
	41	1058	10 052	SFIL	Ndelele	1-4/1-5	2469/5674	22465/59863	5 060
Concession forestière	42	1060	10 064	LA FILIERE BOIS	Moloundou	1-4	9440	194171	3 631
	43	1062	09 012	CAMTRANS	Djoum	2-2	10200	70186	2 072

TOTAL FORET COMMUNALE							33 367
	N°	N° FP	Exploitant	Commune	Nbre de pieds	Volume (m3)	Superficie (ha)
Forêts de particulier	1	FP 12 08 001	NONMFOUWFOUOONOU ANANOU	Malantouen	2 200	3 782	19
Titres d'exploitation	N°	N° VC	Exploitant	Commune	Nbre de pieds	Volume (m3)	Superficie (ha)
	1	07 02 75	OYE COMPAGNIE	AKONDJOUKOUYASSO	8262	65993	2 113
	2	07 03 76	ETD	Ngwei	3 824	49 644	2 251
	3	07 02 101	Cofa	AKONDJOUKOUYASSO	7 274	40 340	1 015
Forêts de coupe d'essai	4	07 03 304	SOFOCAM	Massok-Songloulou	7 162	59 253	1 075
	5	07 03 305	SOFOCAM	Massok-Songloulou	5 969	53 854	978
	6	07 03 310	SOFOCAM	Pouma/Ngwei	6 539	68 362	989
	7	08 01 222	MEKROECAM ENTREPRISE	Minta	2 805	27 765	2 326
	8	08 01 223	ETS HARIADY CAMEROON	Minta	3 213	30 290	2 376
	9	08 01 235	SOFICOM	Minta	4 750	50 418	2 485
	10	08 03 196	ENJC	Bikok	3 366	29 141	1 650
	11	08 03 218	BMC	Deuk	3 654	32 372	2 500
	12	08 03 219	VERA FORESTIERE	Deuk	4 126	33 052	2 493
	13	08 04 212	SMK	Ngoro	4 456	37 225	1 258
	14	08 04 231	Ets MGBATOU	Ngambe-Tikar	2 076	23 377	2 318
	15	08 04 236	LE ZENITH	Ngambe-Tikar	7 716	75 143	2 500
	16	08 08 216	GRUMEX	Makak/Matombi/Dondjock	1 885	16 716	2 498
	17	08 08 226	ESA	Eséka	3 776	35 391	2 300
	18	08 09 245	WFC	Ayos	5 602	48 024	2 407
	19	09 01 213	JANABI	AKDEMANZOETELE	5 468	45 058	2 176
	20	09 01 219	ESA	Bengbis	5 163	52 983	1 777
	21	09 01 319	SIBM	Djourn	6 895	60 528	2 031
	22	09 01 321	SF BOJONGO	Djourn	1 837	17 475	1 102
	23	09 01 324	EFAA	Djourn	4 776	53 546	1 018
	24	09 01 326	SCNB	DJOURM	2 969	20 407	850
	25	09 01 327	SCNB	Djourn	4 464	49 345	952
	26	09 01 337	SAFE	Djourn	5 113	51 224	1 050
	27	09 01 340	HUGUETTE	Djourn	4 360	31 710	1 015
	28	09 01 342	SBAC	Djourn	1 645	10 009	1 025
	29	09 01 343	SBAC	Djourn	1 936	15 243	1 028
	30	09 01 346	HUGUETTE	Djourn	4 445	29 075	831
	31	09 01 347	NZAMA	Djourn	4 151	30 534	967
	32	09 01 348	HUGUETTE	Djourn	4 443	32 338	1 015
	33	09 01 360	ECAPRESSE	Meyomessala	5352	49 874	890
	34	09 01 366	JEAB	Meyomessala	5549	42 217	1 012
	35	09 01 367	EXAF	Meyomessala	5606	42 667	1 042
	36	09 01 372	SCIFO	Meyomessala	1664	13 349	1 059
	37	09 01 373	SCIFO	Meyomessala	1540	13 441	1 058
	38	09 01 374	SCIFO	Meyomessala	1728	15 320	1 077
	39	09 01 375	SFB	Meyomessala	3711	35 408	900
	40	09 01 376	SBAC	Meyomessala	2545	23 798	1 043
	41	09 01 377	SBAC	Meyomessala	2492	22 053	964
	42	09 01 378	NAMBOIS	Meyomessala	3672	36 051	961
	43	09 01 379	NAMBOIS	Meyomessala	3832	37 527	997
	44	09 01 380	STE HUGUETTE FORESTIERE	Meyomessala	1788	14 026	1 106
	45	09 01 381	SF BOJONGO	Meyomessala	4026	37 669	854
	46	09 01 382	MGZ	Meyomessala	3846	24 238	574
	47	09 02 210	SALI NDJIDA	Etsoua/Rkenn2/Djoud	8619	75 244	1 105
	48	09 03 310	AMOUGOU ABOUI	KRIBI1	8033	49 789	2 000
	49	09 03 348	MMG	Lokoundjé	3078	36 405	1 751
	50	09 03 350	ESA	Campo	2 485	24 624	1 002

51	09 03 355	AMBOUGOU AMBOUGOU JULES	Lokoundjé	4 202	34 110	706
52	09 03 356	AMBOUGOU AMBOUGOU JULES	Lokoundjé	4 378	34 641	819
53	09 03 400	SOFOCAM	Lokoundjé	7 817	37 106	989
54	09 03 401	BOISCAM	Akom 2	9 603	90 504	1 100
55	09 03 402	SEXTRANSBOIS	Akom 2	9 899	82 598	1 100
56	09 03 403	SOFOMAC	Bipindi	6 391	54 893	891
57	09 03 404	SOFOMAC	Akom 2/Bipindi	7 193	62 746	957
58	09 04 410	SEXTRANSBOIS	Ma'an	9 112	78 936	1 062
59	10 01 182	MEKONGECAM ENTREPRISE	Moloundou	4 538	48 097	2 445
60	10 01 227	KIEFFER ET CIE	Yokadouma	1 850	18 682	2 500
61	10 01 234	SOFICOM	Yokadouma	2 644	29 579	2 500
62	10 02 227	LA ROSIERE	Messok	5 225	53 414	2 167
63	10 02 228	BU'MO Sarl	Doumé	5 457	40 523	2 000
64	10 02 400	ELOUNGOU TOUA	Abong-Mbang	4 733	34 988	1 707
65	110224	UNIPROVINCE	Nguti	1 713	17 456	1 735
66	11 02 18	KIEFFER ET CIE	Upper bayang	10 022	120 886	2 500
67	11 06 025	FEEMAM	Tombel	9 575	77 246	2 500
<b>TOTAL VENTE DE COUPE</b>				<b>99 442</b>		

**TOTAL SUPERFICIE 348 022**

29 MAI 2017

Le Ministre des Forêts et de la Faune

